



SULA KOMMUNE

REKNESKAP 2020

## **INNHALD:**

### ***Obligatoriske tabellar:***

- Bevilgningsoversikt – drift Side 3
- Bevilgningsoversikt – investering Side 4
- Økonomisk oversikt – drift Side 5
- Oversikt over gjeld og andre langsiktig forplikelser Side 6
- Oversikt balanse Side 7
- Oversikt samla budsjettavvik og årsavslutningsdisp. Side 9
  
- Noter Side 10

### ***Andre tabellar:***

- Prosjekt oversyn Side 31
- Etatsoversikt Side 36

## Økonomiske oversikter

Bevilgningsoversikt - drift (regnskap)	Note	Regnskap	Reg. budsjett	Oppr.budsjett
1 Rammetilskudd		330 078 807	318 025 000	316 957 000
2 Inntekts- og formueskatt		236 661 625	243 800 000	243 800 000
3 Eiendomsskatt		6 098 947	5 350 000	7 150 000
4 Andre generelle driftsinntekter		12 906 144	13 734 877	13 734 877
<b>5 Sum generelle driftsinntekter</b>		<b>585 745 523</b>	<b>580 909 877</b>	<b>581 641 877</b>
6 Sum bevilgninger drift, netto		535 854 295	541 673 444	538 512 569
7 Avskrivninger	10	46 947 952	46 947 955	0
<b>8 Sum netto driftsutgifter</b>		<b>582 802 247</b>	<b>588 621 399</b>	<b>538 512 569</b>
<b>9 Brutto driftsresultat</b>		<b>2 943 276</b>	<b>-7 711 522</b>	<b>43 129 308</b>
10 Renteinntekter		3 644 986	2 016 000	2 016 000
11 Utbytter		100 032	0	0
12 Gevinster og tap på finansielle omløpsmidler	11	2 924 701	1 764 000	1 764 000
13 Renteutgifter		18 893 743	20 102 264	20 102 264
14 Avdrag på lån	14	41 475 060	35 185 555	35 185 555
<b>15 Netto finansutgifter</b>		<b>-53 699 084</b>	<b>-51 507 819</b>	<b>-51 507 819</b>
16 Motpost avskrivninger	10	46 947 952	46 947 955	0
<b>17 Netto driftsresultat</b>		<b>-3 807 857</b>	<b>-12 271 386</b>	<b>-8 378 511</b>
Disponering eller dekning av netto driftsresultat				
18 Overføring til investering		-560 000	-2 320 000	0
19 Netto avsetninger til eller bruk av bundne driftsfond	6	-1 300 570	-75 800	0
20 Netto avsetninger til eller bruk av disposisjonsfond	6	5 668 427	14 667 186	8 378 511
21 Dekning av tidligere års merforbruk		0	0	0
<b>22 Sum disponeringer eller dekning av netto driftsresultat</b>		<b>3 807 857</b>	<b>12 271 386</b>	<b>8 378 511</b>
23 Fremført til inndecking i senere år (merforbruk)		0	0	0

Spesifikasjon av post 6 "Sum bevilgninger drift, netto":

Oversikt netto bevilgninger etter § 5-4, 2. ledd	Note	Regnskap	Reg. budsjett	Oppr.budsjett
SENTRALADMINISTRASJONEN		51 942 033	59 617 352	60 790 945
OPPVEKST		259 240 282	258 593 251	258 102 432
HELSE OG SOSIAL		253 852 698	245 735 731	244 574 722
KULTUR		9 922 644	10 222 160	10 077 746
TEKNISK (eksklusiv VAR)		30 732 978	32 606 376	30 068 150
VAR (eksklusiv avsetning/bruk av bundet fond)		-15 506 834	-16 931 466	-16 932 466
KOMMUNESTYRET SITT OMRÅDE				
Konsulenttenster		487 980	440 000	440 000
Nto. Pensjon (premieavvik, amortisering mm)		-25 532 272	-21 848 960	-21 848 960
Ressurskrevjande brukarar		-30 798 000	-26 861 000	-26 861 000
Utgift taksering eigedomsskatt		1 512 786	100 000	100 000
<b>SUM</b>		<b>535 854 295</b>	<b>541 673 444</b>	<b>538 511 569</b>

<b>Bevilgningsoversikt - invest. etter § 5-5, 1. ledd</b>	<b>Note</b>	<b>Regnskap</b>	<b>Reg. budsjett</b>	<b>Oppr.budsjett</b>
1 Investeringer i varige driftsmidler		47 546 063	84 334 782	187 035 405
2 Tilskudd til andres investeringer		1 000 000	0	0
3 Investeringer i aksjer og andeler i selskaper		1 507 373	1 550 000	1 550 000
4 Utlån av egne midler		0	0	0
5 Avdrag på lån		0	0	0
<b>6 Sum investeringsutgifter</b>		<b>50 053 436</b>	<b>85 884 782</b>	<b>188 585 405</b>
7 Kompensasjon for merverdiavgift		6 783 231	11 605 467	30 592 797
8 Tilskudd fra andre		6 264 897	4 960 000	450 000
9 Salg av varige driftsmidler		157 730	320 000	0
10 Salg av finansielle anleggsmidler		0	0	0
11 Utdeling fra selskaper		0	0	0
12 Mottatte avdrag på utlån av egne midler		255 000	0	0
13 Bruk av lån		34 714 959	62 329 315	155 992 608
<b>14 Sum investeringsinntekter</b>		<b>48 175 816</b>	<b>79 214 782</b>	<b>187 035 405</b>
15 Videreutlån		14 809 519	15 000 000	5 000 000
16 Bruk av lån til videreutlån		14 785 929	15 000 000	5 000 000
17 Avdrag på lån til videreutlån		1 956 368	700 000	700 000
18 Mottatte avdrag på videreutlån		1 626 499	700 000	700 000
<b>19 Netto utgifter videreutlån</b>		<b>353 459</b>	<b>0</b>	<b>0</b>
20 Overføring fra drift		560 000	2 320 000	0
21 Netto avsetninger til eller bruk av bundne investeringsfond	6	163 706	0	0
22 Netto avsetninger til eller bruk av ubundet investeringsfond	6	1 507 373	4 350 000	1 550 000
23 Dekning av tidligere års udekket beløp		0	0	0
<b>24 Sum overføring fra drift og netto avsetninger</b>		<b>2 231 079</b>	<b>6 670 000</b>	<b>1 550 000</b>
25 Fremført til inndekning i senere år(udekket beløp)		0	0	0

Spesifikasjon av post 1 "Investeringer i varige driftsmidler"				
<b>Oppstilling etter § 5-5, 2. ledd</b>	<b>Note</b>	<b>Regnskap</b>	<b>Reg. budsjett</b>	<b>Oppr.budsjett</b>
SENTRALADMINISTRASJONEN		1 025 911	7 161 010	11 800 000
OPPVEKST		116 822	100 000	100 000
HELSE OG SOSIAL		1 615 080	2 169 269	1 190 000
TEKNISK (eksklusiv VAR)		35 755 141	58 124 137	141 999 851
VAR		9 033 109	16 780 366	31 945 554
<b>SUM</b>		<b>47 546 063</b>	<b>84 334 782</b>	<b>187 035 405</b>

Spesifikasjon av post 2 "Tilskudd til andres investeringer"				
<b>Oppstilling etter § 5-5, 2. ledd</b>		<b>Regnskap</b>	<b>Reg. budsjett</b>	<b>Oppr.budsjett</b>
SENTRALADMINISTRASJONEN		1 000 000		
<b>SUM</b>		<b>1 000 000</b>	<b>0</b>	<b>0</b>
Beløpet gjeld overføringer til kyrkja. Budsjettetert under post 1.				

Spesifikasjon av post 3 "Investeringer i varige driftsmidler"				
<b>Oppstilling etter § 5-5, 2. ledd</b>		<b>Regnskap</b>	<b>Reg. budsjett</b>	<b>Oppr.budsjett</b>
SENTRALADMINISTRASJONEN		1 507 373	1 550 000	1 550 000
<b>SUM</b>		<b>1 507 373</b>	<b>1 550 000</b>	<b>1 550 000</b>
Beløpet gjeld egenkapitalinnskot i KLP				

<b>Økonomisk oversikt drift etter forskrift § 5-6</b>	<b>Note</b>	<b>Regnskap</b>	<b>Reg. budsjett</b>	<b>Oppr.budsjet</b>
1 Rammetilskudd		330 078 807	318 025 000	316 957 000
2 Innteks- og formuesskatt		236 661 625	243 800 000	243 800 000
3 Eiendomsskatt		6 098 947	5 350 000	7 150 000
4 Andre skatteinntekter		0	0	0
5 Andre overføringer og tilskudd fra staten		12 906 144	13 734 877	13 734 877
6 Overføringer og tilskudd fra andre		97 951 078	53 733 148	50 999 672
7 Brukerbetalinger		24 272 229	27 593 851	27 593 851
8 Salgs- og leieinntekter		73 527 282	73 355 777	73 334 777
<b>9 Sum driftsinntekter</b>		<b>781 496 112</b>	<b>735 592 653</b>	<b>733 570 177</b>
10 Lønnsutgifter		389 593 083	371 055 989	364 588 964
11 Sosiale utgifter		91 231 841	98 132 925	96 311 653
12 Kjøp av varer og tjenester		216 527 352	206 105 108	208 585 054
13 Overføringer og tilskudd til andre		34 252 610	21 062 198	20 955 198
14 Avskrivninger	10	46 947 952	46 947 952	0
<b>15 Sum driftsutgifter</b>		<b>778 552 838</b>	<b>743 304 172</b>	<b>690 440 869</b>
<b>16 Brutto driftsresultat</b>		<b>2 943 274</b>	<b>-7 711 519</b>	<b>43 129 308</b>
17 Renteinntekter		3 644 986	2 016 000	2 016 000
18 Utbytter		100 032	0	0
19 Gevinster og tap på finansielle omløpsmidler	11	2 924 701	1 764 000	1 764 000
20 Renteutgifter		18 893 743	20 102 264	20 102 264
21 Avdrag på lån	14	41 475 060	35 185 555	35 185 555
<b>22 Netto finansutgifter</b>		<b>-53 699 084</b>	<b>-51 507 819</b>	<b>-51 507 819</b>
<b>23 Motpost avskrivninger</b>	10	<b>46 947 952</b>	<b>46 947 952</b>	<b>0</b>
<b>24 Netto driftsresultat</b>		<b>-3 807 858</b>	<b>-12 271 386</b>	<b>-8 378 511</b>
Disp. eller dekning av netto driftsresultat:				
25 Overføring til investering		-560 000	-2 320 000	0
26 Netto avsetninger til eller bruk av bundne driftsfond	6	-1 300 570	-75 800	0
27 Netto avsetninger til eller bruk av disposisjonsfond	6	-14 550 248	-5 551 489	8 378 511
28 Bruk av tidligere års mindreforbruk	6	20 218 675	20 218 675	0
28 Dekning av tidligere års merforbruk		0	0	0
<b>29 Sum disponeringer eller dekning av netto driftsresultat</b>		<b>3 807 858</b>	<b>12 271 386</b>	<b>8 378 511</b>
30 Fremført til inndekning i senere år (merforbruk)		0	0	0

## Oversikt over gjeld og andre vesentlige langsiktige forpliktelser, ref forskrift § 5-7

<b>Lånegjeld</b>	<b>2 020</b>
<b>Total lånegjeld 01.01</b>	<b>1 009 721 873</b>
Låneopptak ordinære lån	100 000 000
Låneopptak startlån	15 000 000
Avdrag på ordinære lån	-41 475 060
Avdrag på startlån	-1 956 368
<b>Total lånegjeld 31.12</b>	<b>1 081 290 445</b>
<b>Videreformidlingslån (startlån)</b>	<b>34 196 445</b>
<b>Lån til investeringar</b>	<b>1 047 094 000</b>

Lånegjelda blir yttarligare spesifisert i note 12 og 13. Avdrag er spesifisert i note 14.

### Andre vesentlige langsiktige forpliktelser

Andre vesentlige langsiktige forpliktelser er spesifisert i note 18 i årsregnskapet.

<b>Oversikt - balanse. Forskrift § 5-8</b>	<b>Note</b>	<b>Regnskap 2020</b>	<b>Regnskap 2019</b>
<b>EIENDELER</b>			
<b>A. Anleggsmidler</b>		<b>1 992 465 140</b>	<b>1 929 242 671</b>
<b>I. Varige driftsmidler</b>	10	<b>1 183 489 845</b>	<b>1 183 610 721</b>
1. Faste eiendommer og anlegg	10	1 137 154 979	1 134 271 682
2. Utstyr, maskiner og transportmidler	10	46 334 866	49 339 039
<b>II. Finansielle anleggsmidler</b>		<b>72 547 966</b>	<b>59 812 573</b>
1. Aksjer og andeler	11	20 263 007	20 455 634
2. Obligasjoner		0	0
3. Utlån		52 284 959	39 356 939
<b>III. Immaterielle eiendeler</b>		<b>0</b>	<b>0</b>
<b>IV. Pensjonsmidler</b>	7	<b>736 427 329</b>	<b>685 819 377</b>
<b>B. Omløpsmidler</b>		<b>449 101 507</b>	<b>381 348 806</b>
<b>I. Bankinnskudd og kontanter</b>		<b>234 174 478</b>	<b>175 503 497</b>
<b>II. Finansielle omløpsmidler</b>		<b>105 468 878</b>	<b>102 535 821</b>
1. Aksjer og andeler	11	105 468 878	102 535 821
2. Obligasjoner		0	0
3. Sertifikater		0	0
4. Derivater		0	0
<b>III. Kortsiktige fordringer</b>		<b>109 458 150</b>	<b>103 309 488</b>
1. Kundefordringer		69 791 242	65 575 691
2. Andre kortsiktige fordringer		0	0
3. Premieavvik	7	39 666 908	37 733 797
<b>Sum eiendeler</b>		<b>2 441 566 646</b>	<b>2 310 591 477</b>

<b>Oversikt - balanse. Forskrift § 5-8</b>	<b>Note</b>	<b>Regnskap 2020</b>	<b>Regnskap 2019</b>
<b>EGENKAPITAL OG GJELD</b>			
<b>C. Egenkapital</b>		<b>485 735 413</b>	<b>395 732 324</b>
<b>I. Egenkapital drift</b>		<b>113 726 336</b>	<b>118 094 193</b>
1. Disposisjonsfond	6	99 357 401	84 807 153
2. Bundne driftsfond	6	14 368 935	13 068 365
3. Merforbruk i driftsregnskapet		0	0
4. Mindreforbruk i driftsregnskapet	6,15	0	20 218 675
<b>II. Egenkapital investering</b>		<b>69 675 063</b>	<b>71 346 142</b>
1. Ubundet investeringsfond	6	68 655 709	70 163 082
2. Bundne investeringsfond	6	1 019 354	1 183 060
3. Udekket beløp i investeringsregnskapet		0	0
<b>III. Annen egenkapital</b>		<b>302 334 014</b>	<b>206 291 988</b>
1. Kapitalkonto	5	300 229 038	204 187 012
2. Prinsippendringer som påvirker arbeidskapitalen drift	2	8 520 685	8 520 685
3. Prinsippendringer som påvirker arbeidskapitalen investering	2	-6 415 709	-6 415 709
<b>D. Langsiktig gjeld</b>		<b>1 828 715 377</b>	<b>1 796 035 821</b>
<b>I. Lån</b>		<b>1 081 290 445</b>	<b>1 009 721 873</b>
1. Gjeld til kredittinstitusjoner	12,13	465 246 445	469 721 873
2. Obligasjonslån	12,13	100 000 000	100 000 000
3. Sertifikatlån	12,13	516 044 000	440 000 000
<b>II. Pensjonsforpliktelse</b>	7	<b>747 424 932</b>	<b>786 313 948</b>
<b>E. Kortsiktig gjeld</b>		<b>127 115 857</b>	<b>118 823 332</b>
<b>I. Kortsiktig gjeld</b>		<b>127 115 857</b>	<b>118 823 332</b>
1. Leverandørgjeld		0	0
2. Likviditetslån		0	0
3. Derivater		0	0
4. Annen kortsiktig gjeld		127 115 857	118 823 332
5. Premieavvik		0	0
<b>Sum egenkapital og gjeld</b>		<b>2 441 566 646</b>	<b>2 310 591 477</b>

<b>F. Memoriakonti</b>		<b>Regnskap 2020</b>	<b>Regnskap 2019</b>
I. Ubrukte lånemidler		-136 479 277	-70 980 165
II. Andre memoriakonti		-3 397 027	-2 929 294
III. Motkonto for memoriakontiene		-139 876 304	-73 909 459



## Oversikt over samla budsjettavvik og årsavslutningsdisponisjoner etter forskrift § 5-9

Budsjettavvik og disponeringer- drift		Regnskap 2020
1.	Netto driftsresultat	-3 807 857
2.	Sum budsjett disponeringer *	-11 046 616
3.	Årets budsjettavvik (mer- eller mindreforbruk før strykninger)	7 238 759
4.	Strykning av overføring til investering	1 760 000
5.	Strykning av avsetninger til disposisjonsfond	
6.	Strykning av dekking av tidlegere års merforbruk	
7.	Strykning av bruk av disposisjonsfond	-8 998 759
8.	Mer- eller mindreforbruk etter strykninger	0
9.	Bruk av disposisjonsfond for reduksjon av årets merforbruk etter strykninger	
10.	Bruk av disposisjonsfond for inndekking av tidlegere års merforbruk	
11.	Bruk av mindreforbruk etter strykninger for dekking av tidlegere års merforbruk	
12.	Avsetning av mindreforbruk etter strykninger til disposisjonsfond	
13.	Fremført til inndekking i senere år (merforbruk).	0

<u>Post 2 kommer frem slik:</u>		
Rekneskapsført overføring til investering på rammeområder		0
Budsjettert overføring til investering		2 320 000
Rekneskapsført netto avsetning/bruk av bundne driftsfond		1 300 570
Budsjettert netto avsetning/bruk av disposisjonsfond		-14 667 186
Sum		-11 046 616

Budsjettavvik og disponeringer- investering		Regnskap 2020
1.	Sum investeringsutgifter, investeringsinntekter og netto utgifter videreutlån	-2 231 079
2.	Sum budsjett disponeringer	6 833 706
3.	Årets budsjettavvik (udekket eller udisponert beløp før strykninger)	4 602 627
4.	Strykning av avsetninger til ubundet investeringsfond	-2 842 627
5.	Strykning av overføring fra drift	-1 760 000
6.	Strykning av bruk av lån	
7.	Strykning av bruk av ubundet investeringsfond	0
8.	Udisponert beløp etter strykninger	0
9.	Avsetning av udisponert beløp etter strykninger til ubundet investeringsfond	
10.	Fremført til inndekking i senere år (udekket beløp).	0

<u>Post 2 kommer frem slik:</u>		
Regnskapsført overføring til investering på rammeområder		0
Budsjettert overføring til investering		2 320 000
Regnskapsført netto avsetning/bruk av bundne investeringsfond		163 706
Budsjettert netto avsetning/bruk av ubundne investeringsfond		4 350 000
Sum		6 833 706

## Noter 2020

### Note nr. 1. Rekneskapsprinsipp

Rekneskapen er utarbeidd i samsvar med kommunelova, reglar i forskrifter og standardar i medhald av god kommunal rekneskapsskikk.

#### Rekneskapsprinsipp

All tilgang og bruk av midlar i året som vedkjem kommunen si verksemd går fram av driftsrekneskapen eller investeringsrekneskapen. Rekneskapsføring av tilgang og bruk av midlar berre i balanserekneskapen vert ikkje gjort.

Alle utgifter, utbetalingar, inntekter og innbetalingar er rekneskapsført brutto. Dette gjeld også interne finansieringstransaksjonar. Alle kjente utgifter, utbetalingar, inntekter og innbetalingar i året er teke med i årsrekneskapen, anten dei er betalt eller ikkje. For lån er berre den delen av lånet som faktisk er brukt i året ført i investeringsrekneskapen. Den delen av lånet som ikkje er brukt, er registrert som memoriapost.

I den grad enkelte utgifter, utbetalingar, inntekter eller innbetalingar ikkje kan fastsetjast eksakt når rekneskapen vert avlagd, vert det registrert eit stipulert beløp i årsrekneskapen.

#### Klassifisering av anleggsmidlar og omløpsmidlar

I balanserekneskapen er anleggsmidlar eigedelar bestemt til varig eige eller bruk for kommunen. Andre eigedelar er omløpsmidlar. Fordringar knytt til eigen vare- og tenesteproduksjon er omløpsmidlar.

Andre fordringar er omløpsmidlar dersom desse forfell til betaling innan eitt år etter inntakstidspunktet. Elles er dei klassifisert som anleggsmidlar.

Kommunen føl KRS nr 4 – Avgrensing mellom driftsrekneskapen og investeringsrekneskapen. Standarden har særleg mykje å seie for skiljet mellom vedlikehald og påkosting i høve til anleggsmidlar. Utgifter som kjem til for å oppretthalde anleggsmiddelet sitt kvalitetsnivå vert utgiftsført i driftsrekneskapen.

Utgifter som representerer ei standardheving av anleggsmiddelet utover standard ved inntakstidspunkt vert utgiftsført i investeringsrekneskapen og aktivert på anleggsmiddelet i balansen.

#### Klassifisering av gjeld

Langsiktig gjeld er knytt til formåla i kommunelovens § 14-15 til 14-17. All annen gjeld er kortsiktig gjeld.

Neste års avdrag på utlån inngår i anleggsmidlar og neste års avdrag på lån inngår i langsiktig gjeld.

#### Vurderingsreglar

Omløpsmidlar vert vurdert til lågaste verdi av anskaffelseskost og verkeleg verdi.

Marknadsbaserte finansielle omløpsmidlar skal vurderast til verkeleg verdi.

Uteståande fordringar er vurdert til pålydande med frådrag for forventta tap.

Anleggsmidlar er vurdert til anskaffelseskost. Anleggsmidlar med avgrensa økonomisk levetid vert avskrivne med like store årlege beløp over levetida til anleggsmiddelet.

Avskrivningane startar året etter anleggsmiddelet er innteke/teke i bruk av verksemda.

Avskrivingsperiodane er i tråd med § 3-4 i forskrift om økonomiplan, årsbudsjett, årsregnskap og årsberetning for kommuner og fylkeskommuner.

Anleggsmidlar som har hatt varige verdifall er nedskrivne til verkeleg verdi i balansen.

Vurderingane for egedelar gjeld tilsvarande for kortsiktig og langsiktig gjeld. Opptakskost utgjør gjeldsposten sin pålydande i norske kroner på det tidspunktet som gjelda oppstår.

#### Sjølvkostutrekningar

Innanfor dei rammene der sjølvkost er sett som den rettslege ramma for kva kommunen kan krevje av brukarbetalingar reknar kommunen sjølvkost etter retningsliner gitt av Kommunal- og moderniseringsdepartementet.

For dei tenestene der kommunen sjølv har valt å krevje inn brukarbetalingar etter sjølvkostprinsippet vert dei same retningslinene følgt.

#### Mva-plikt og mva-kompensasjon

Kommunen følger reglane i mva-lova for dei tenesteområda som er omfatta av lova. For dei andre delane av kommunen si verksemd krev kommunen mva-kompensasjon.

Motteken kompensasjon for betalt mva er finansiert av kommunen gjennom redusert statstilskot i inntektssystemet.

### **Note nr. 2 Endring av prinsipp, estimater og tidlige års feil**

<b>Konto for endring av regnskapsprinsipp viser</b>	<b>31.12.2020</b>	<b>31.12.2019</b>
Endring av regnskapsprinsipp som påverkar AK (drift)	-8 520 685	-8 520 685
Endring av regnskapsprinsipp som påverkar AK (investering)	6 415 709	6 415 709
<b>Sum</b>	<b>-2 104 976</b>	<b>-2 104 976</b>

### **Note nr. 3 Vesenlige hendingar etter balansedag**

Ingen

#### Note nr. 4 Endring i arbeidskapital

Balanseregnskapet :	31.12.	01.01.	Endring
2.1 Omløpsmidler	449 101 508	381 348 808	
2.3 Kortsiktig gjeld	127 115 856	118 823 331	
<b>Arbeidskapital</b>	<b>321 985 652</b>	<b>262 525 477</b>	<b>59 460 175</b>

Drifts- og investeringsregnskapet :	Beløp
<b>Driftsregnskapet</b>	
Sum driftsutgifter	731 604 887
Sum driftsinntekter	781 496 112
Netto finansutgifter	53 699 083
<b>Netto driftsresultat</b>	<b>-3 807 858</b>
<b>Investeringsregnskapet</b>	
Sum investeringsutgifter	50 053 437
Sum investeringsinntekter	48 175 817
Netto utgifter videreutlån	353 459
<b>Netto utgifter i investeringsregnskapet</b>	<b>2 231 079</b>
<b>Netto tilgang/bruk i drifts- og investeringsregnskapet</b>	<b>-6 038 937</b>
Endring ubrukte lånemidler (økning +/-reduksjon-)	65 499 112
Endring i regnskapsprinsipp ført direkte mot egenkapital	0
<b>Endring arbeidskapital i drifts- og investeringsregnskapet</b>	<b>59 460 175</b>
<b>Differanse</b>	<b>0</b>

## Note nr. 5 Kapitalkonto

<b>Saldo 01.01.</b>	<b>204 187 012</b>
<b>Økning av kapitalkonto (kreditposterings)</b>	
Aktivering av fast eiendom og anlegg	47 235 676
Reversert nedskrivning av fast eiendom og anlegg	0
Aktivering av utstyr, maskiner og transportmidler	0
Kjøp av aksjer og andeler	0
Reversert nedskrivning av aksjer og andeler	0
Utlån	14 809 519
Aktivert egenkapitalinnskudd pensjonskasse	1 507 373
Avdrag på eksterne lån	43 431 428
Økning pensjonsmidler	58 858 866
Reduksjon pensjonsforpliktelser	38 889 017
<b>Reduksjon av kapitalkonto (debetposterings)</b>	
Avgang fast eiendom og anlegg	408 600
Av- og nedskrivning av fast eiendom og anlegg	46 947 952
Avgang utstyr, maskiner og transportmidler	0
Av- og nedskrivning av utstyr, maskiner og transportmidler	0
Avgang aksjer og andeler	0
Nedskrivning av aksjer og andeler	1 700 000
Avdrag på utlån	1 881 499
Avskrivning utlån	0
Reduksjon egenkapitalinnskudd pensjonskasse	0
Bruk av midler fra eksterne lån	49 500 888
Reduksjon pensjonsmidler	8 250 914
Økning pensjonsforpliktelser	0
Urealisert kurstap utenlandslån	0
<b>Saldo 31.12.</b>	<b>300 229 038</b>

## Note nr. 6 Fond

<b>Bundne fond</b>	<b>Beholdning 01.01.2020</b>	<b>Avsetninger</b>	<b>Bruk av fond</b>	<b>Beholdning 31.12.2020</b>
<b><i>Bundne driftsfond</i></b>				
Sjølvkostfond	847 638	1 570 393	-418 832	1 999 199
Bundne fond innan "Kultur"	1 108 322	260 800	-40 990	1 328 132
Bundne fond innan "Oppvekst"	3 603 291	172 273	-1 292 163	2 483 401
Bundne fond innan "Helse og sosial"	2 469 480	100 000	-36 364	2 533 116
Næringsfond	956 250	1 734 960	0	2 691 210
Øvrige bundne driftsfond	4 083 385	2 138	-751 644	3 333 879
<b>Sum</b>	<b>13 068 365</b>	<b>3 840 564</b>	<b>-2 539 993</b>	<b>14 368 936</b>
<b><i>Bundne investeringsfond</i></b>				
Fond knytta til startlån	1 183 060	786 541	-1 140 000	829 601
Fon knytta til koronatilskot i 2020	0	189 753	0	189 753
<b>Sum</b>	<b>1 183 060</b>	<b>976 294</b>	<b>-1 140 000</b>	<b>1 019 354</b>

Post 19 i bevilgningsoversikt drift viser "Netto avsetning til eller bruk av bundne driftsfond" på -1.300.570kr. Dette summen av avsetning på 3.840.564kr og bruk på 2.539.993kr på bundne driftsfond.

Post 21 i bevilgningsoversikt investering viser "Netto avsetning til eller bruk av bundne investeringsfond" på 163.706kr. Dette summen av avsetning på 976.294kr og bruk på 1.140.000kr på bundne investeringsfond.

<b>Ubundne fond</b>	<b>Beholdning 01.01.2020</b>	<b>Avsetninger</b>	<b>Bruk av fond</b>	<b>Beholdning 31.12.2020</b>
<b><i>Ubundne driftsfond</i></b>				
Overskotsfond	71 532 959	19 000 000	-3 829 752	86 703 207
Risikoreguleringsfond	7 807 264	0	0	7 807 264
Flytningfond	5 255 347	0	-560 000	4 695 347
Øvrige ubundne driftsfond	211 583	0	-60 000	151 583
<b>Sum</b>	<b>84 807 153</b>	<b>19 000 000</b>	<b>-4 449 752</b>	<b>99 357 401</b>
<b><i>Ubundne investeringsfond</i></b>				
Avsatt til egenkapital	64 385 828		-1 507 373	62 878 455
Øvrikge ubundne investeringsfond	5 777 254			5 777 254
<b>Sum</b>	<b>70 163 082</b>	<b>0</b>	<b>-1 507 373</b>	<b>68 655 709</b>

<b>Mindreforbruk i driftsregnskap</b>	<b>Beholdning 01.01.2020</b>	<b>Avsetninger</b>	<b>Bruk av fond</b>	<b>Beholdning 31.12.2020</b>
Mindreforbruk drift	20 218 675		-20 218 675	0
<b>Sum</b>	<b>20 218 675</b>	<b>0</b>	<b>-20 218 675</b>	<b>0</b>

Post 20 i bevilgningsoversikt drift viser "Netto avsetning til eller bruk av disposisjonsfond" på 5.668.427kr. Dette summen av avsetning på 19.000.000kr (disonering av mindreforbruk frå 2019) og bruk på 4.449.752kr på ubundne driftsfond. I tillegg inkluderer beløpet bruk av "Mindreforbruk drift" frå 2019 på 20.218.675kr.

Post 22 i bevilgningsoversikt investering viser "Netto avsetning til eller bruk av ubundet investeringsfond" på 1.507.373kr. Dette summen av bruk på ubundet investeringsfond. Bruken gjeld kjøp av egenkapitalandel i KLP.

## **Note nr. 7 Pensjoner**

### **Generelt om pensjonsordningene i kommunen**

Kommunen har kollektive pensjonsordninger i Kommunal Landspensjonskasse (KLP) og Statens pensjonskasse (SPK) som sikrer ytelsesbasert pensjon for de ansatte.

### **Premiefond**

Premiefondet er et fond for tilbakeført premie og overskudd. Eventuelle midler på premiefondet kan bare brukes til fremtidig premiebetaling. Premiefondet fremgår ikke av kommuneregnskapet, men bruk av fondet reduserer faktisk betalte pensjonspremier.

<b>Tall i tusen kr</b>	<b>2020</b>	<b>2019</b>
Innestående på premiefond 01.01.	61	94
Tilført premiefondet i løpet av året	4 886	5 288
Bruk av premiefondet i løpet av året	4 056	5 320
Innestående på premiefond 31.12.	891	61

### **Regnskapsføring av pensjon**

Etter § 3-5 og § 3-6 i årsregnskapsforskriften skal driftsregnskapet belastes med pensjonskostnader som er beregnet ut fra langsiktige forutsetninger om avkastning, lønnsvekst og G-regulering. Pensjonskostnadene beregnes på en annen måte enn pensjonspremien som betales til pensjonsordningen, og det vil derfor normalt være forskjell mellom disse to størrelsene. Forskjellen mellom betalt pensjonspremie og beregnet pensjonskostnad betegnes premieavvik, og skal inntekts- eller utgiftsføres i driftsregnskapet. Premieavviket tilbakeføres igjen neste år/med 1/7 per år for premieavvik oppstått i 2014 eller senere, med 1/10 per år for premieavvik oppstått fra 2011 til 2013 og med 1/15 per år for premieavvik oppstått fra 2002 til 2010.

Regnskapsføringen av pensjon innebærer et unntak fra de grunnleggende prinsippene for kommuneregnskapet om at alle kjente utgifter og inntekter i året skal tas med i årsregnskapet for vedkommende år (kl § 14-6, 2. ledd nr c). Regnskapsføringen av premieavvik og amortisering av premieavvik har hatt innvirkning på netto driftsresultat i 2020 ved at regnskapsførte pensjonsutgifter er kr. 1 694 000 lavere enn faktisk betalte pensjonspremier.

Bestemmelsene innebærer også at beregnede pensjonsmidler og pensjonsforpliktelser er oppført i balansen som henholdsvis anleggsmidler og langsiktig gjeld.

<b>Økonomiske forutsetninger for beregning av pensjonskostnaden</b>	<b>KLP</b>	<b>SPK</b>
Forventet avkastning pensjonsmidler	4,00 %	3,50 %
Diskonteringsrente	3,50 %	3,50 %
Forventet årlig lønnsvekst	2,48 %	2,48 %
Forventet årlig G- og pensjonsregulering	2,48 %	2,48 %

### **Spesifikasjon av samlet pensjonskostnad, premieavvik pensjonsforpliktelser og estimatavvik**

(Tall i tusen)

<b>Pensjonskostnad og premieavvik</b>	<b>2020</b>	<b>2019</b>
Årets pensjonsopptjening, nåverdi	38 428	39 853
Rentekostnad av påløpt pensjonsforpliktelse	25 382	29 889
Forventet avkastning på pensjonsmidlene	-27 460	-28 369
Adminstrasjonskostnad	2 265	2 211
<b>A Beregnet netto pensjonskostnad (inkl. adm)</b>	<b>38 615</b>	<b>43 584</b>
B Forfalt pensjonspremie (inkl. adm.kostnader)	47 153	56 043
<b>C Årets premieavvik (B-A)</b>	<b>8 537</b>	<b>12 459</b>
<b>Pensjonsutgifter i drifts- og investeringsregnskapet</b>	<b>2020</b>	<b>2019</b>
B Forfalt pensjonspremie (inkl. adm.kostnader)	47 153	56 043
C Årets premieavvik	-8 537	-12 459
D Amortisering av tidligere års premieavvik	6 843	5 167
<b>E Brutto pensjonsutgift etter premieavvik og amortisering (SUM B:D)</b>	<b>45 458</b>	<b>48 751</b>
G Pensjonstrekk ansatte	6 853	6 574
<b>Årets regnskapsførte pensjonsutgift (F-G)</b>	<b>38 606</b>	<b>42 177</b>
<b>Akkumulert premieavvik</b>	<b>2020</b>	<b>2019</b>
Sum gjenstående premieavvik tidligere år (pr. 01.01.)	33 070	25 778
Årets premieavvik	8 537	12 459
Sum amortisert premieavvik dette året	-6 843	-5 167
<b>Akkumulert premieavvik pr. 31.12</b>	<b>34 764</b>	<b>33 070</b>
Arbeidsgiveravgift av akkumulert premieavvik	4 902	4 663
<b>Sum akkumulert premieavvik inkl. arb.g.avgift</b>	<b>39 666</b>	<b>37 733</b>
<b>Pensjonsmidler og pensjonsforpliktelser</b>	<b>2020</b>	<b>2019</b>
Netto pensjonsforpliktelser pr. 01.01.	88 076	90 770
Årets premieavvik	-8 537	-12 459
Estimatavvik (ført direkte mot egenkapitalen)	-69 900	9 765
Virkningen av planendringer (ført direkte mot egenkapitalen)		
<b>Netto pensjonsforpliktelser pr. 31.12.</b>	<b>9 639</b>	<b>88 076</b>
<i>Herav:</i>		
Brutto pensjonsforpliktelse	746 066	773 895
Pensjonsmidler	736 427	685 819
<b>Arbeidsgiveravgift av netto pensjonsforpliktelse</b>	<b>1 359</b>	<b>12 419</b>



## Note nr. 8 Garantier gitt av kommunen

Kommunen kan gi garantier med heimel i KL § 14-19 og Forskrift om garantier og finans- og gjeldsforvaltning i kommuner og fylkeskommuner.

<b>Garantier gitt av kommunen – nedkvittert per 31.12.2020</b>			
<b>Garanti gitt til</b>	<b>Garantibeløp</b>	<b>Restbeløp</b>	<b>Garantien går ut</b>
<b>Stiftelser:</b>			
Rørstad Barnehage - Husbanken	7 690 000	4 361 284	Ultimo 2033
<b>Andre:</b>			
Sula Bedriftsteneste kommunal Banken, <b>sjølvskyldnar kausjon</b>	10 000 000	7 030 960	18.05.2038
Sula Bedriftsteneste kommunal Banken, <b>sjølvskyldnar kausjon</b>	3 000 000	2 460 000	31.05.2041
Sula Bedriftsteneste kommunal Banken, <b>sjølvskyldnar kausjon</b>	1 000 000	875 000	18.01.2038
Sula Bedriftsteneste kommunal Banken, <b>sjølvskyldnar kausjon</b>	1 150 000	1 035 000	01.08.2029
Ålesund Havnevesen	98 lån i KLP	6 412 339	2027/2046
Sula Ride- og fritidssenter AS	320 000	320 000	18.12.2024
<b>SUM</b>		<b>22 494 583</b>	

## Note nr. 9 Interkommunalt samarbeid

Oversikt over utgifter til interkommunale samarbeid og lignande:

Samarbeidspart / omtale	Utgifter 2020	Utgifter 2019
IKA (interkommunalt arkiv); IKS	332 756	228 560
Interkommunal revisjon; IKS	720 000	865 487
Sunnmøre kontrollutv. Sekr.	261 000	210 487
Årim, avfall og slam	10 757 073	11 333 142
Sunnmøre regionråd IKS, kontingent	190 000	183 084
Sunnmøre regionråd med finansieringer	48 288	46 855
<b>Sum IKS - Interkommunalt samarbeid</b>	<b>12 309 117</b>	<b>12 867 615</b>
Ålesund kommune, arbeidsgiverkontroll	371 754	470 414
Ålesund kommune Feie og tilsynsavtale	1 369 016	1 190 833
Legevakt	2 268 629	2 304 697
ØDH - Øyeblikkelig hjelp Døgnetenhet	2 296 764	2 296 764
Overgrepsmottak	153 416	135 456
Nødnett 116/117	911 408	1 037 467
Krisesenter	709 968	660 212
e-kommune Sunnmøre § 27	4 480 263	3 893 168
Landbrukstenester, Ørskog kommune	-	236 945
Akutt forurensing	75 723	65 752
<b>Sum Vertskommune samarbeid</b>	<b>12 636 941</b>	<b>12 291 708</b>
Møre og Romsdal 110	465 500	463 550
Ålesund regionens innkjøpssamarbeid	142 334	139 231
Ålesund kommune, avtale brannvesen	3 137 833	1 492 791
Destinasjon Ålesund og Sunnmøre	294 156	289 533
Ålesund kommune produksjon av vatn	1 890 344	1 703 382
Ålesund kommune voksenopplæringscenteret	2 045 385	4 964 955
<b>Sum anna samarbeid/kjøp av tenester:</b>	<b>7 975 552</b>	<b>9 053 442</b>
<b>SUM overføringar totalt</b>	<b>32 921 610</b>	<b>34 212 764</b>

## Note nr. 10 Anleggsmidler

Kommunen føl inndelinga av anleggsmidler og avskrivningstid i samsvar med budsjett- og regnskapsforskriften § 3-4. Kommunen har følgjande anleggsmiddelgrupper med tilhøyrande avskrivingsplan:

Gruppe	Maksimal avskrivningstid	Anleggsmiddel
Gruppe 1	5	IKT-utstyr og programvare, kontormaskiner, og lignende
Gruppe 2	10	Inventar og innredning, større utstyr, verktøy og maskiner, kjøretøy, og lignende
Gruppe 3	20	Brannbiler og andre større nyttekjøretøy, større anleggsmaskiner, båter og ferger, og lignende
Gruppe 4	40	Barnehagelokaler, skolelokaler, idrettshaller og idrettsanlegg, boliger og lokaler til bofellesskap, veger og parkeringsplasser, terminalbygninger, kaier og kaianlegg, forbrenningsanlegg, renseanlegg, pumpestasjoner, høydebasseng og ledningsnett, og lignende.
Gruppe 4	50	Administrasjonslokaler, institusjonslokaler, kulturbygg, lagerbygg, brannstasjoner, og lignende.
Gruppe 5	Ingen	Tomter

Når det gjeld renseanlegg og pumpestasjoner så kunne desse tidlegare maksimalt avskrivast over 20 år. I ny regnskapsforskrift så kan dei avskrivast over maksimalt 40 år. Våre tidlegare investeringar i pumpestasjonar og renseanlegg har vi latt ligge i gruppe 3. Aktiveringar i åra framover i nytt renseanlegg og nye pumpestasjonar vil bli lagt i gruppe 4.

Bokført verdi pr. 31.12.2020	GRUPPE 1	GRUPPE 2	GRUPPE 3	GRUPPE 4	GRUPPE 5	Sum
Akkumulert anskaffelsesk. 01.01	52 854 975	36 697 924	34 245 952	1 428 426 145	60 381 766	1 612 606 762
Akkumulerte nedskrivinger				-79 518		-79 518
Akkumulerte avskrivinger 01.01	-28 177 315	-17 997 944	-11 155 686	-371 585 578		-428 916 523
<b>Bokført verdi 01.01.</b>	<b>24 677 660</b>	<b>18 699 980</b>	<b>23 090 266</b>	<b>1 056 761 049</b>	<b>60 381 766</b>	<b>1 183 610 721</b>
Tilgang i året	1 488 512	5 375 260	4 578 510	35 621 762	171 632	47 235 676
Avgang i året		-408 600				-408 600
Delsalg i året						0
Årets ordinære avskrivinger	-6 551 938	-2 879 733	-1 359 517	-36 156 764		-46 947 952
Årets nedskrivinger						0
Årets reverserte nedskrivinger						0
<b>Bokført verdi 31.12.20</b>	<b>19 614 234</b>	<b>20 786 907</b>	<b>26 309 259</b>	<b>1 056 226 047</b>	<b>60 553 398</b>	<b>1 183 489 845</b>

## Note nr. 11 Finansielle anleggsmidler og omløpsmidlar

Aksjar og andelar:	2020	2019
Eigenkapitalinnskudd KLP	19 365 001	17 857 628
Biblioteksentralen kr.1.500	1	1
A/S Dag og tid	100	100
A/S Nordheis	1 900	1 900
Ålesund og Giske bruselskap kr.25.000	1	1
Nordøyvegen kr.2.000	1	1
Storfjordsambandet kr.2.000	1	1
Hurdalsenteret kr.5.000	1	1
Hareid fast.l.	40 001	40 001
Tresfjordbrua	5 000	5 000
Det Norske teater	1 000	1 000
Sula bedriftstjeneste	450 000	450 000
Sula ride og fritidss.	25 000	25 000
Muritun	60 000	60 000
Sula idrettsutvikling	-	1 700 000
<b>Avvikla og avskrevet i 2020</b>		
Sunnmøre veginvest	29 000	29 000
ÅRIM	41 000	41 000
Rovdefjord brua	10 000	10 000
The North West	105 000	105 000
Utviklingsforumet for Ålesund lufthavn	25 000	25 000
Møre og Romsdal Revisjon	105 000	105 000
<b>SUM</b>	<b>20 263 007</b>	<b>20 455 634</b>

Aktiv forvaltning	Marknadsv Verdi 31.12.2020	Marknadsv Verdi 31.12.2019	Innløysing / kjøp	Årets resultatførte verdiendring
Fondsforvaltning aksje- og obligasjonsfond	77 783 850	75 210 411		2 573 439
Fondsforvaltning pengemarkedsfond	15 592 528	15 373 788		218 740
Pengem.fond	12 092 501	11 951 622		140 879
<b>SUM</b>	<b>105 468 879</b>	<b>102 535 821</b>	-	<b>2 933 058</b>

Når det gjeld finansielle omløpsmidlar sjå eigen rapport om finansforvaltning utarbeidd pr. 31. 12.2020.

## Note nr. 12 Gjeldsforpliktingar - Type gjeld og fordeling mellom lånegjevarar

Kreditorar	31.12.2020	31.12.2019
Husbanken	34 196 445	21 152 813
Kommunalbanken p.t og Nibor	8 550 000	50 025 060
Danske Bank fastrente 5 år	-	76 044 000
Kommunalbanken fastrente 10 år	122 500 000	122 500 000
KLP Fast	300 000 000	200 000 000
Swedbank fastrente 5 år, obligasjon	100 000 000	100 000 000
DNB Sertifikatlån	340 000 000	190 000 000
Sewedbank sertifikatlån	-	150 000 000
<b>KLP Sertifikatlån</b>	176 044 000	-
SEB sertifikatlån	-	100 000 000
<b>Kommunen si samla lånegjeld</b>	<b>1 081 290 445</b>	<b>1 009 721 873</b>

Lån med fastrente	31.12.2020	Renter	Forfallsdato
Kommunalbanken fastrente 10 år	122 500 000	2,230	09.04.2025
KLP fast 5 år	100 000 000	1,869	26.01.2021
KLP fast 7 år	100 000 000	1,447	08.04.2027
KLP Fast 10 år	100 000 000	2,635	12.09.2028
Swedbank fastrente 5 år	100 000 000	1,758	01.09.2022

Renteavtalar:						
Inngått, ikkje oppgjort renteswapavtalar:						
All rente vert rekna mot 3 månaders Nibor, er den høgre enn fastrente vil vi få utbetalt differanse						
motsett må vi betale differansen						
Beløp	Frå dato	Til dato	Betaler	Mottek	Formål med sikring	Finansreglement
50 000 000	22.08.2016 / DNB	23.08.2021	3,21 %	3 mnd NIBOR	Rentesikring	§7,5

Gjennomsnittlig rente på våre lån pr 31.12.2020 var 1,44%. Gjennomsnittlig løpetid på lån var 3,9 år. Verdien av lån som forfaller og må refinansierast i 2021 er 526 mill kroner.

### Note nr. 13 Gjeldsforpliktingar fordelt på ulike område.

Gjeld knytt til sjølvkost (VAR) gjeld vatn, avløaup og renovasjon vert betalgt gjennom brukarbetaling. Vidareformidlingslån vert vetalt av dei innbyggjarane kommunen har lånt midlane til

Tekst	31.12.2020	31.12.2019
Kommunen si samla lånegjeld	1 081 290 445	1 009 721 873
<b>Andel knyttet til sjølvkostområder:</b>		
Vann	83 646 859	85 303 069
Avløp	159 849 494	159 906 560
Renovasjon	12 346 916	12 656 121
<b>Andel knytt til rente og avdragskompensasjon:</b>		
Handlingsplan for eldre	19 755 079	21 554 512
Reform -97	0	0
Skulepakken - rentekompensasjon	8 029 219	8 981 177
Skulepakken II	19 016 667	20 375 000
Orgel-rentekompensasjon	1 253 883	1 420 549
Tak indre Sula kyrkje - rentekom.	1 526 579	1 671 759
Vidareformidlingslån:	34 196 445	21 152 813

### Note nr. 14 Avdrag på gjeld

Kommunen skal betale årlige avdrag som samlet skal være minst lik størrelsen på kommunens avskrivninger i regnskapsåret, justert for forholdet mellom størrelsen på lånegjelden og størrelsen på kommunens avskrivbare anleggsmidler.

Beregningen gjøres ved hjelp av følgende formel:

$$\frac{\text{Sum årets avskrivninger} \times \text{Lånegjeld pr. 1/1 i regnskapsåret}}{\text{Bokførte avskrivbare anleggsmidler pr. 1/1 i regnskapsåret}} = \text{Minimumsavdrag}$$

Forholdet mellom betalte avdrag om minimumsavdrag	2020	2019
Sum avskrivninger i året	46 947 952	43 991 580
Sum lånegjeld pr 1.1.	988 569 060	938 600 000
Avskrivbare anleggsmidler pr. 1.1	1 123 210 721	1 098 404 000
Bergnet minimumsavdrag	41 320 201	37 591 357
Utgiftsførte avdrag i driftsregnskapet	41 475 060	30 662 145
Avvik	-154 859	6 929 212

Vi har endra berekningsmåte for minimumsavdrag frå 2019 til 2020. Tidlegare benytta vi "reknearkmodellen". Dette var ein metode der minimumsavdraget var berekna ut frå forholdet

mellom gjeld og bokførte verdier (vekta levetid av bokførte verdier). Frå og med 2020 er den metoden ikkje tillatt lengar. Obligatorisk metode framgår av kommunelova § 14-18.

Den obligatoriske metoden som no må benyttast gir eit høgare minimumsavdrag enn metoden vi benytta i 2019. Som det framgår av tabellen ovanfor så var effekten 6,9 mill i differanse mellom dei to metodane.

### **Avdrag på lån videreutlån**

Mottatte avdrag på videreutlån og refusjoner av gitte forskotteringer finansiert med lån kan bare finansiere avdrag på lån eller nye utlån, jf KL 14-17, 2. ledd. Dersom slike mottatte avdrag benyttes til å betale avdrag på lån etter KL § 14-15 første og andre ledd og § 14-16, skal dette ikke redusere minimumsavdraget, jf KL § 14-18 tredje ledd.

	<b>2020</b>	<b>2019</b>
Mottatte avdrag på startlån	1 602 909	1 771 107
Utgiftsførte avdrag i investeringsregnskapet	816 368	718 704
Avsetning til/bruk av avdragsfond	<b>786 541</b>	<b>1 052 403</b>
Saldo avdragsfond 31.12.	829 602	1 183 061

### **Note nr. 15 Spesifikasjon over rekneskapsmessig mindreforbruk (overskot) drift og meirforbruk (underskot)**

Sula kommune hadde eit mindreforbruk i 2019 på 20.218.675. Mindreforbruket blei disponert i K-sak 42/20. 19.000.000kr blei avsett til overskotsfondet, medan 1.142.875kr blei avsatt i driftsbudsjettet til reasfaltering av kommunale vegar.

### **Note nr. 16 Spesifikasjon over rekneskapsmessig udekka (underskot) investering**

Ingen

### **Note nr. 17 Spesifikasjon over rekneskapsmessig udisponert (overskot) investering**

Ingen

## Note nr. 18 Vesentlege forpliktingar

Type avtale	Årlig driftsutgift 2020	Årlig driftsutgift 2019
<b>Leiekontrakt lokalar adresse:</b>		
NAV kommune	733 212	720 252
<b>Fast driftsavtale:</b>		
Sula Bedriftsteneste AS. Driftstilskot	1 095 978	1 021 126
Legevakt	2 268 629	2 304 697
ØDH - Øyeblikkelig hjelp Døgnet	2 296 764	2 296 764
Vask av bygg	6 964 207	6 437 760
Brannvesen	3 137 833	1 492 791
Feiing	1 369 016	1 190 833
Krisesenter	709 968	660 212
Nødnett 116/117	911 408	1 037 467
Private barnehagar	54 712 494	54 351 597
Vaksenopplæring	2 045 385	4 964 955
Interkommunal revisjon; IKS	720 000	865 487
e-kommune Sunnmøre	4 480 263	3 893 168
<b>Sum Faste driftsavtalar</b>	<b>80 711 945</b>	<b>80 516 857</b>

## Note nr. 19 Vesentlege transaksjonar

Ingen

## Note nr. 20 Tap på krav

Ingen

## Note nr. 21 Fordringar og gjeld til kommunale føretak, bedrifter og samarbeid

Ingen slike



## Note nr. 22 Sjølvkosttjenester

Allte tall er i tusen kr.

Sjølvkostområde VATN	Regnskap 2020	Regnskap 2019
Brukarbetalingar/salsinntekt	15 426	12 600
Direkte kostnader	10 327	7 836
Indirekte kostnader	700	313
Netto kapital kostnader	4 689	5 376
Øvrige inntekter		
Overskot/underskot	-290	-925
Sjølvkost	98,2 %	93,2 %
Disponering til/frå bunde sjølvkostfond		
Kalkulatorisk rente sjølvkostfond	-21	-21
<b>Avsett til fond/bruk av fond</b>	<b>-311</b>	<b>-946</b>
<b>Framførbart underskot 31.12</b>	<b>-1 711</b>	<b>-1 400</b>

Sjølvkostområde AVLØP	Regnskap 2020	Regnskap 2019
Brukarbetalingar/salsinntekt	21 209	20 202
Andre inntekter	236	1 335
Direkte kostnader	9 832	11 567
Indirekte kostnader	694	322
Netto kapital kostnader	8 499	9 450
Overskot/underskot	2 420	198
Sjølvkost	112,9 %	101,0 %
Disponering til/frå bunde sjølvkostfond	2 420	198
Kalkulatorisk rente sjølvkostfond	1	-26
<b>Brukt/Avsett til fond</b>	<b>2 421</b>	<b>172</b>
<b>Fond/framførbart underskot 31.12</b>	<b>1 324</b>	<b>-1 097</b>

Sjølvkostområde RENOVASJON	Regnskap 2020	Regnskap 2019
Brukarbetalingar/salsinntekt	9 761	9 217
Direkte kostnader	10 110	11 053
Indirekte kostnader	317	77
Netto kapitalkostnad	506	636
<b>Overskot/underskot</b>		
	-1 171	-2 549
Sjølvkost	89,3 %	78,3 %
<b>Disp. til/frå bunde sjølvkostfond</b>		
	-1 171	-2 549
Kalkulatorisk rente sjølvkostfond	-14	18
<b>Avsett til fond/bruk av fond</b>	<b>-1 185</b>	<b>-2 531</b>
<b>Framførbart underskot 31.12</b>	<b>-1 617</b>	<b>-432</b>

Sjølvkostområde SLAM	Regnskap 2020	Regnskap 2019
Brukarbetalingar/salsinntekt	505	522
Direkte kostnader	747	711
Indirekte kostnader	81	58
Netto kapitalkostnader		
<b>Overskot/underskot</b>		
	-324	-247
Sjølvkost	61 %	68 %
<b>Disponering til/frå bunde sjølvkostfond</b>		
	-324	-247
Kalkulatorisk rente sjølvkostfond	1	8
<b>Bruk av fond</b>	<b>-322</b>	<b>-239</b>
<b>Fond/framførbart underskot 31.12</b>	<b>-69</b>	<b>254</b>

Sjølvkostområde FEIING	Regnskap 2020	Regnskap 2019
Brukarbetalingar/salsinntekt	1 330	1 297
Direkte kostnader	1 394	1 255
Indirekte kostnader	103	69
Netto kapitalkostnader	0	5
<b>Overskot/underskot</b>		
	-167	-27
Sjølvkost	89 %	98 %
<b>Disp. til/frå bunde sjølvkostfond</b>		
	-167	-27
Kalkulatorisk rente sjølvkostfond	2	5
<b>Avsett til fond/bruk av fond</b>	<b>-165</b>	<b>-22</b>
<b>Fond/framførbart underskot 31.12</b>	<b>61</b>	<b>226</b>

Reguleringsplaner	Regnskap 2020	Regnskap 2019
Brukarbetalingar/salsinntekt	1 338	201
Direkte kostnader	1 109	752
Indirekte kostnader	196	159
Netto kapitalkostnader	0	15
<b>Overskot/underskot</b>		
	33	-725
<b>Sjølvcost</b>		
	102,6 %	21,7 %
<b>Disp. til/frå bunde sjølvcostfond</b>		
	33	
<b>Kalkulatorisk rente sjølvcostfond</b>		
	0	
<b>Avsett til fond/bruk av fond</b>	<b>33</b>	<b>0</b>
<b>Fond/framførbart underskot 31.12</b>	<b>33</b>	<b>0</b>

Bygge- og delesaker	Regnskap 2020	Regnskap 2019
Brukarbetalingar/salsinntekt	1 804	1 568
Andre inntekter	39	129
Direkte kostnader	1 907	2 060
Indirekte kostnader	226	193
Netto kapitalkostnader	35	51
<b>Overskot/underskot</b>		
	-325	-607
<b>Sjølvcost</b>		
	84,7 %	72,1 %

Kart og oppmåling	Regnskap 2020	Regnskap 2019
Brukarbetalingar/salsinntekt	1 828	1 349
Andre inntekter	0	93
Direkte kostnader	1 641	1 956
Indirekte kostnader	144	127
Netto kapitalkostnader	0	15
<b>Underskot/overskot</b>		
	42	-656
<b>Sjølvcost</b>		
	102 %	67 %
<b>Disp. til/frå bunde sjølvcostfond</b>		
	42	
<b>Kalkulatorisk rente sjølvcostfond</b>		
	0	
<b>Avsett til fond/bruk av fond</b>	<b>42</b>	<b>0</b>
<b>Fond/framførbart underskot 31.12</b>	<b>42</b>	<b>0</b>

Forureining	Regnskap 2020	Regnskap 2019
Brukarbetalingar/salsinntekt	206	230
Direkte kostnader	15	16
Indirekte kostnader	26	
Netto kapitalkostnader		
Underskot/overskot	165	214
Sjølvcost	1341 %	1438 %
Disponering til/frå bunde sjølvcostfond	165	214
Kalkulatorisk rente sjølvcostfond	5	4
<b>Avsett til fond/bruk av fond</b>	<b>170</b>	<b>218</b>
<b>Fond/framførbart underskot 31.12</b>	<b>474</b>	<b>303</b>

Eigarseksjonering	Regnskap 2020	Regnskap 2019
Brukarbetalingar/salsinntekt	0	310
Direkte kostnader	0	230
Indirekte kostnader	0	6
Netto kapitalkostnader		
Underskot/overskot	0	74
Sjølvcost	0 %	131 %
Disponering til/frå bunde sjølvcostfond	0	74
Kalkulatorisk rente sjølvcostfond	0	1
<b>Avsett til fond/bruk av fond</b>	<b>0</b>	<b>75</b>
<b>Framførbart underskot 31.12</b>	<b>63</b>	<b>63</b>

### Oppsummering:

Sjølvcostfond (tal i kr)	Art	31.12.2019	Renter	Bruk/avsetning	31.12.2020
Bunde fond vatn	251080511	-1 400 033	-21 475	-289 872	-1 711 380
Bunde fond avløp	251080512	-1 097 635	1 561	2 419 939	1 323 865
Bunde fond slam	251080510	253 879	1 279	-323 780	-68 622
Bunde fond renovasjon	251080506	-431 626	-14 140	-1 171 261	-1 617 027
Bunde fond feiing	251080538	226 087	1 982	-166 936	61 133
Bunde fond forureining	251080583	303 363	5 363	164 890	473 616
Bunde fond eierseksjonering	251080591	64 309	0	0	64 309
Bunde fond reguleringsplanar	251080597	0	231	33 297	33 528
Bunde fond kart og oppmåling	251080598	0	295	42 449	42 744
<b>SUM</b>		<b>-2 081 656</b>	<b>-24 904</b>	<b>708 726</b>	<b>-1 397 834</b>

Det er ikkje tillatt å føre negative sjølvcostfond (framførbart underskot). Fonda som er negative blir i staden ført på «memoriakonti».

## NOTE nr. 23. Organisering av kommunen.

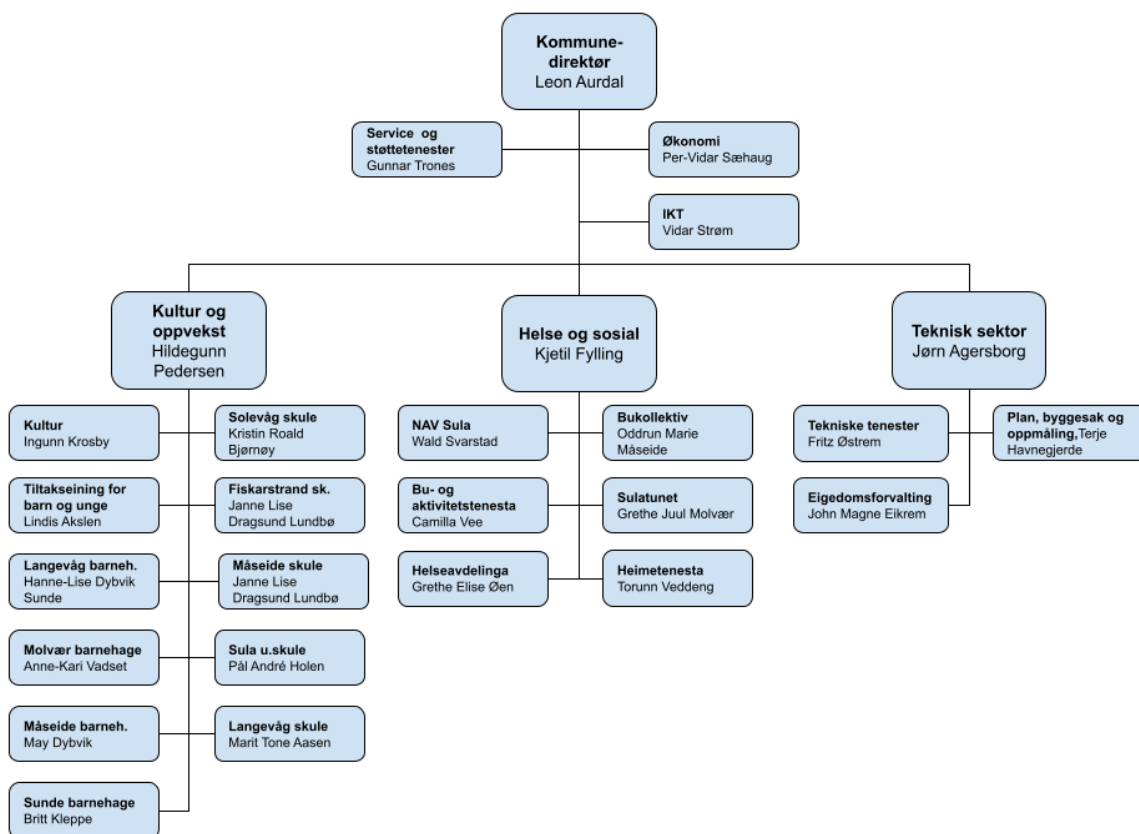

Rådmannen er tilsett av kommunestyret som administrativ leiar av kommunen. Rådmannen si mynde vert utøvd av rådmannen sjølv, 3 kommunalsjefar og vidare gjennom delegasjon til leiarane for den einkilde driftseining.

### Tenester som vert løyst gjennom interkommunalt samarbeid er:

- Krisesenter
- Legevakt
- ØDH
- Voldsmottak
- Rekneskapskontroll (avviklet i kommunal regi fom 1.11.2020)
- Innkjøp
- IKT gjennom e-kommune Sunnmøre (offentlig – offentlig samarbeid)
- Landbrukskontor
- Driftsavtale med Ålesund brannvesen KF (Ny avtale om kjøp av teneste; brannværn fra Ålesund brannvesen AS gjeldende frå 1.7.2020)
- Kjøp av vatn frå Ålesund kommune
- Feiing og branntilsyn kjøp frå Ålesund kommune

### Kommunen er med i følgjande IKS:

- Årim, renovasjon
- Havneseamarbeid
- Revisjon og kontrollutval
- Sunnmøre regionråd

### Kommunale aksjeselskap:

- Sula Bedriftsteneste AS. ASVO bedrift

### Private drivarar:

- 5 private barnehagar
- 2 omsorgsbustader drive gjennom stiftelse

## NOTE nr. 24 Lønn til administrasjonssjef og ordfører

Lønn 2020 ordfører kr. 938.597.  
Arbeidsgivers andel av pensjonsinnbetaling kr. 124.541.  
Andre utgiftsgodtgjersle kr.9.336.

Lønn 2020 rådmann kr.1.153.646.  
Arbeidsgivers andel av pensjonsinnbetaling kr.152.487.  
Andre utgiftsgodtgjersler kr.11.326.

## Note nr. 25 Årsverk

	2020	2019	2018	2017	2016
Antall årsverk inkl. fastlønte vikarer	601	575	580	560	527
Antall tilsette inkl fastlønte vikarer	735	728	740	721	664
Antall kvinner (inkl fastlønte vikarer)	598	586	603	580	535
% andel kvinner (inkl fastlønte vikarer)	81	80	81	80	81
Antall menn (inkl fastlønte vikarer)	137	142	137	141	129
% andel menn (inkl fastlønte vikarer)	19	19	19	20	19
Antall kvinner i leiande stillingar	15	17	17	17	18
% andel kvinner i leiande stillingar	60	68	65	65	69
Antall menn i leiande stillingar	10	8	9	9	8
% andel menn i leiande stillingar	40	32	35	35	31

Med leiande stilling meiner ein kommunedirektør, kommunalsjef, driftseiningsleiar, stabsstilling med rådmannen som nærmaste overordna.

## NOTE nr. 26 Usikre forpliktelsar

Ingen.

## NOTE nr. 27 Godtgjersle til revisor

Kommunens revisor er Møre og Romsdal Revisjon AS

Godtgjørelse til revisor	2020
Regnskapsrevisjon	720 000
Forvaltningsrevisjon	72 300
Eierskapskontroll	0
Rådgivningstjenster	0
<b>Samlet godtgjørelse</b>	<b>792 300</b>

## Prosjektoversikt

Prosjektnavn	Rebudsjettet 2019	Budsjett 2020	Sum budsjett	Regnskap 2020	Resterande 2020
AVSETT TIL GRUNNKJØP	1 156 325,00		1 156 325,00		1 156 325,00
RAMMELØYVING IKT	1 302 585,00		1 302 585,00		1 302 585,00
IKT UTSTYR FELLESPOST		1 000 000,00	1 000 000,00	242 870,00	757 130,00
FIBER LANGEVÅG - MAUSEIDVÅG				304 462,00	- 304 462,00
UTVIDING AV KYRKJEGARD	458 100,00	-	458 100,00	148 579,00	309 521,00
DRIFTSBYGG INDRE SULA KYRKJEGARD	1 944 000,00		1 944 000,00	-	1 944 000,00
Kyrkjelydssenter	500 000,00		500 000,00	500 000,00	-
Kyrkje. Rammeløyving investeringar		500 000,00	500 000,00	500 000,00	-
Gravplassutstyr		300 000,00	300 000,00	330 000,00	- 30 000,00
STOLER OG PULTER SULA U.			100 000,00	100 000,00	- 16 822,00
Bilar heimebasert			840 000,00	853 980,00	- 13 980,00
DIGITALE TRYGGHETSALARMER	745 985,00		745 985,00	761 100,00	- 15 115,00
MØBLER SULTAUN	63 284,00	200 000,00	263 284,00		263 284,00
Bu-og aktivitetstenesta. Møblar		150 000,00	150 000,00		150 000,00
Sulatun kjøkken. Utskifting utstyr		170 000,00	170 000,00		170 000,00
RAMMELØYVING VEGAR		300 000,00	300 000,00		300 000,00
Bil eigedom		400 000,00	400 000,00	331 400,00	68 600,00
SOLEVÅG S. UNDERVISNINGSKAP. 1 KL.	256 000,00		256 000,00	192 397,00	63 603,00
Omsorgsbustader Torget vest				500 000,00	- 500 000,00

Prosjektnavn	Rebudsjettet 2019	Budsjett 2020	Sum budsjett	Regnskap 2020	Resterande 2020
SKULAR MIDTRE, PROSJEKTERING	968 398,00		968 398,00	1 101 540,00	- 133 142,00
MOLVÆR SENTER	370 352,00		370 352,00	92 131,00	278 221,00
UTEOMRÅDE SULA U	1 355 212,00		1 355 212,00	410 660,00	944 552,00
RAMMELØYVE UTEOMRÅDE SKULE / BHG	1 019 126,00		1 019 126,00		244 585,00
UTEOMRÅDE LANGEVÅG SKULE				749 836,00	
UTEOMRÅDE MÅSEIDE BARNEHAGE				-	
UTEOMRÅDE LANGEVÅG BARNEHAGE				24 705,00	
RAMMELØYVE MINDRE INVESTERINGER BYGG					
MOLVÆR BHG NYTT VOGNSKUR				44 004,00	- 44 004,00
OMBYGGING STADSNESSV. 9 B				66 339,00	- 66 339,00
Rørstadmarka skule		16 300 000,00	16 300 000,00	14 663 906,00	1 636 094,00
Rørstadmarka fleirbrukshall		6 500 000,00	6 500 000,00		6 500 000,00
Rørstadmarka sti og gangveg		1 500 000,00	1 500 000,00	1 415 823,00	84 177,00
Sulahallen brannvarsling	108 729,00		108 729,00	281 188,00	- 172 459,00
LANGEVÅG SKULE OMBYGGING VG SKULE	115 241,00		115 241,00	-	115 241,00
SULATUNET VENTILASJON, VARMEGJENNWINNER				17 853,00	- 17 853,00
Boliger for funksjonshemma, med særskilte behov	299 868,00	1 700 000,00	1 999 868,00	1 051 736,00	948 132,00
Ombygging Sulatunet	2 153 842,00		2 153 842,00	1 925 565,00	228 277,00
Sentrumsutvikling Langevåg	499 997,00	- 499 997,00	-		-
Hølev. 35-41. Ny parkeringsplass, omlegging veg	91 910,00		91 910,00	30 404,00	61 506,00
SAL AV VEIBUST SKULE			-	93 971,00	- 93 971,00



Prosjektnavn	Rebudsjettet 2019	Budsjett 2020	Sum budsjett	Regnskap 2020	Resterande 2020
Prosjekt omsorgsb./riving gamle Langevåg skule		3 500 000,00	3 500 000,00		3 500 000,00
Ladestasjon til elbilar. Heimetenesta		150 000,00	150 000,00	285 724,00	- 135 724,00
Parkeringsplassar ladestasjon. Heimetenesta		350 000,00	350 000,00	23 016,00	326 984,00
Rådhuset. Nytt møterom		500 000,00	500 000,00	454 840,00	45 160,00
Solevåg skule. Kjøkken		1 050 000,00	1 050 000,00	1 046 870,00	3 130,00
Sulahallen. Nye lys i hallen		450 000,00	450 000,00	362 625,00	87 375,00
Sulahallen. Nytt dekke i hallen		900 000,00	900 000,00	817 699,00	82 301,00
Renovasjonsstasjonar		500 000,00	500 000,00	84 945,00	415 055,00
Stadsnesvegen 9 - skjerming vindu		300 000,00	300 000,00	273 651,00	26 349,00
Fyllingsvegen 13 - persienner		200 000,00	200 000,00	194 790,00	5 210,00
Sula u.skule - nye elevgarderober		300 000,00	300 000,00	317 015,00	- 17 015,00
Sunde barnehage - renovere bad/stellerom		150 000,00	150 000,00	187 941,00	- 37 941,00
Måseide barnehage - dører (2 stik)		130 000,00	130 000,00	124 067,00	5 933,00
Molvær barnehage - dører (2 stik)		130 000,00	130 000,00	114 790,00	15 210,00
Måseide barnehage - renovering toalett/bad		200 000,00	200 000,00		200 000,00
Sunde barnehage - vognskur		350 000,00	350 000,00	400 405,00	- 50 405,00
Molvær barnehage - nytt gjerde		200 000,00	200 000,00	209 950,00	- 9 950,00
HØLEVEGEN 78-80 INNREDNING AV LOFT		700 000,00	700 000,00	705 733,00	- 5 733,00
Kjøp av bustad til utleige		4 000 000,00	4 000 000,00		4 000 000,00
Opparbeiding av friområde på Rørstad		400 000,00	400 000,00	171 632,00	228 368,00

Prosjektnavn	Rebudsjettet 2019	Budsjett 2020	Sum budsjett	Regnskap 2020	Resterande 2020
--------------	----------------------	------------------	-----------------	---------------	--------------------

SULATUN PASIENTROM,COVID19-TILSKOT		740 000,00	740 000,00	706 926,00	33 074,00
SULATUN NYE LYSARMATUR,COVID19-TILSKOT		800 000,00	800 000,00	844 041,00	- 44 041,00
SOLEVÅG S KAMERAOVERVÅKING, COVID19-TIL.		350 000,00	350 000,00	253 149,00	96 851,00
SOLEVÅG S SOLSKJERMING, COVID19-TILSKOT		250 000,00	250 000,00		250 000,00
LANGEVÅG S UTEBOD AMFI, COVID19-TILSKOT		1 000 000,00	1 000 000,00	1 039 543,00	- 39 543,00
LANGEVÅG S VARMESTYRING, COVID19-TILSKOT		320 000,00	320 000,00	318 750,00	1 250,00
DRIFTSBYGG LANGEVÅG KIRKE TAKTEKING, COV.		200 000,00	200 000,00	67 838,00	132 162,00
MOLVÆRSV 15/19 OMBYG. OG NYE GARD.SKAP		350 000,00	350 000,00		350 000,00
HØLEVEGEN 78 INNREDNING AV LOFT		700 000,00	700 000,00		700 000,00
VELFERDSTEKNOLOGI/PASIENTVARSLING	511 204,00		511 204,00	10 874,00	331 124,00
VELFERDST. SLOGHAUGVEGEN 28			-	49 531,00	
VELFERDST. MOLVÆRSVEGEN 11			-	6 041,00	
VELFERDST. MOLVÆRSVEGEN 15			-	14 000,00	
VELFERDST. MOLVÆRSVEGEN 17			-	58 550,00	
VELFERDST. MOLVÆRSVEGEN 19			-	14 000,00	
VELFERDST. SULATUNET			-	27 084,00	

RAMMELØYVING VATN	VANN		-	-		-
RAMMELØYVING AVLØP	AVLØP		-	-		-
FORPROSJEKT RENSEANLEGG	AVLØP	92 749,00	6 666 667,00	6 759 416,00	3 318 122,00	3 441 294,00
BILAR VANN OG AVLØP	VANN		225 000,00	225 000,00	235 221,00	- 10 221,00
BILAR VANN OG AVLØP	AVLØP		225 000,00	225 000,00	235 221,00	- 10 221,00
Korsneset pumpestasjon	AVLØP	500 000,00	1 000 000,00	1 500 000,00	66 652,00	1 433 348,00
BJØRKAVÅGEN PS					368 507,00	- 368 507,00

Prosjektnavn		Rebudsjettet 2019	Budsjett 2020	Sum budsjett	Regnskap 2020	Resterande 2020
--------------	--	----------------------	------------------	-----------------	---------------	--------------------

MOLVÆRSVATNET SIKRING	Naturf.		-	-		-
Svartevatnet	Naturf.	60 000,00		60 000,00	83 060,00	- 23 060,00
Bakkenesvegen, byggetrinn 1.	AVLØP	471 759,00		471 759,00	408 615,00	63 144,00
Harhaugen	VANN	2 167 742,00	- 2 167 742,00	-		-
Harhaugen	AVLØP	71 402,00	24 291,00	95 693,00	152 768,00	- 57 075,00
Vassmålar sonemåling	VANN	123 004,00	1 500 000,00	1 623 004,00	891 881,00	731 123,00
FORTAU LEGANE	VEG	1 341 057,00		1 341 057,00	779 696,00	561 361,00
VA INDRE SULA GRAVLUND					-	
BJØRKAVÅGEN AUST - VEG 1	VEG		103 198,00	103 198,00	561 771,00	- 458 573,00
BJØRKAVÅGEN AUST	VANN		-	-		-
BJØRKAVÅGEN AUST	Avløp		-	-		-

Krysning og vassleidning Djupdalen	VANN	2 545 444,00	- 2 538 133,00	7 311,00	-	7 311,00
Krysning og vassleidning Djupdalen	AVLØP	341 071,00	- 341 071,00	-		-
Trømyra overvatn	VEG	1 500 000,00		1 500 000,00	1 864 953,00	- 364 953,00
Trømyra overvatn	AVLØP	800 000,00		800 000,00	990 188,00	- 190 188,00
Etternittledning Skaret	VANN	740 756,00	- 365 936,00	374 820,00	405 125,00	- 30 305,00
Overvasstette kummer	AVLØP		3 995 554,00	3 995 554,00	165 320,00	3 830 234,00
Futevegen VA	VANN				-	
Felles forprosjekt reinseanlegg Ålesund					1 535 381,00	- 1 535 381,00
Veg og fortau Smivegen						-
P7 Valen pumpestasjon	AVLØP	102 809,00	600 000,00	702 809,00	278 599,00	424 210,00
SKREDVOLLER SULESUND			2 000 000,00	2 000 000,00	149 066,00	1 850 934,00
Mikkalvegen ny veg				-	118 627,00	- 118 627,00

1	SENTRALADMINISTRASJONEN	56 158 121	62 850 123	49 103 065
10	LØNN	26 445 151	25 931 433	25 426 181
11	KJØP AV VARER I EIGEN TENESTEPRODUKSJON	12 620 857	11 565 900	9 912 190
12	KJØP AV VARER OG TENESTER I EIGEN TENESTEPRODUKSJON	3 462 708	3 946 208	2 542 263
13	KJØP AV TENESTER SOM ERSTATTER EIGENPRODUKSJON	5 409 663	4 688 260	5 326 748
14	OVERFØRINGSUTGIFTER	10 818 917	18 193 492	8 674 136
15	FINANSUTGIFTER M.V.	5 403 184	3 232 771	5 627 699
16	SALGSINNTEKTER	-857 466	-2 008 430	-2 039 578
17	REFUSJONER	-5 983 990	-2 699 511	-3 360 986
18	OVERFØRINGSINNTEKTER	0	0	-2 500 000
19	FINANSINNTEKTER M.V.	-1 160 903	0	-505 587

110	POLITISK UTVAL	5 671 151	13 265 119	3 944 233
10	LØNN	2 498 773	2 161 967	2 169 242
11	KJØP AV VARER I EIGEN TENESTEPRODUKSJON	1 521 771	303 330	593 643
12	KJØP AV VARER OG TENESTER I EIGEN TENESTEPRODUKSJON	881 125	875 330	22 564
13	KJØP AV TENESTER SOM ERSTATTER EIGENPRODUKSJON	406 600	344 760	948 714
14	OVERFØRINGSUTGIFTER	906 595	9 579 732	339 924
17	REFUSJONER	-543 712	0	-79 854
19	FINANSINNTEKTER M.V.	0	0	-50 000

112	RÅDMANN M/STAB	44 357 766	43 595 703	39 293 080
10	LØNN	23 436 801	23 769 466	23 256 939
11	KJØP AV VARER I EIGEN TENESTEPRODUKSJON	11 097 751	11 262 570	9 318 547
12	KJØP AV VARER OG TENESTER I EIGEN TENESTEPRODUKSJON	2 581 583	3 070 878	2 519 699
13	KJØP AV TENESTER SOM ERSTATTER EIGENPRODUKSJON	5 003 063	4 343 500	4 378 034
14	OVERFØRINGSUTGIFTER	4 291 062	2 624 459	2 468 459
15	FINANSUTGIFTER M.V.	5 403 184	3 232 771	5 627 699
16	SALGSINNTEKTER	-857 466	-2 008 430	-2 039 578
17	REFUSJONER	-5 437 310	-2 699 511	-3 281 131
18	OVERFØRINGSINNTEKTER	0	0	-2 500 000
19	FINANSINNTEKTER M.V.	-1 160 903	0	-455 587

114	OVERFØRING TIL TRUDOMSSAMFUNN	6 129 204	5 989 301	5 865 752
11	KJØP AV VARER I EIGEN TENESTEPRODUKSJON	509 578	0	0
12	KJØP AV VARER OG TENESTER I EIGEN TENESTEPRODUKSJON	1 335	0	0
14	OVERFØRINGSUTGIFTER	5 621 260	5 989 301	5 865 752
17	REFUSJONER	-2 969	0	0

2	OPPVEKST	258 976 336	259 449 196	252 239 007
10	LØNN	215 906 766	199 113 330	209 321 201
11	KJØP AV VARER I EIGEN TENESTEPRODUKSJON	12 173 920	14 704 754	15 237 098
12	KJØP AV VARER OG TENESTER I EIGEN TENESTEPRODUKSJON	4 448 598	5 051 084	5 280 991
13	KJØP AV TENESTER SOM ERSTATTER EIGENPRODUKSJON	68 020 686	64 408 887	66 228 597
14	OVERFØRINGSUTGIFTER	6 214 767	4 205 319	7 155 368
15	FINANSUTGIFTER M.V.	1 028 218	855 945	1 349 391
16	SALGSINNTEKTER	-16 267 849	-18 329 588	-20 384 629
17	REFUSJONER	-31 381 136	-10 560 535	-31 148 517
18	OVERFØRINGSINNTEKTER	124 529	0	0
19	FINANSINNTEKTER M.V.	-1 292 163	0	-800 493

210	ADMINISTRASJON OG FELLESUTG. OPPVEKST	1 455 622	2 091 759	1 441 461
10	LØNN	1 389 441	1 306 412	1 331 149
11	KJØP AV VARER I EIGEN TENESTEPRODUKSJON	62 047	749 577	75 782
12	KJØP AV VARER OG TENESTER I EIGEN TENESTEPRODUKSJON	4 133	30 660	3 254
13	KJØP AV TENESTER SOM ERSTATTER EIGENPRODUKSJON	0	20 440	46 855
14	OVERFØRINGSUTGIFTER	3 319	15 330	14 962
15	FINANSUTGIFTER M.V.	0	0	-500
17	REFUSJONER	-3 319	-30 660	-30 041

221	UNDERVISNING FELLESUTG.	8 307 394	6 275 745	9 258 606
10	LØNN	794 136	343 450	515 107
11	KJØP AV VARER I EIGEN TENESTEPRODUKSJON	2 757 750	2 658 296	4 773 566
12	KJØP AV VARER OG TENESTER I EIGEN TENESTEPRODUKSJON	1 541 179	1 185 949	1 273 191
13	KJØP AV TENESTER SOM ERSTATTER EIGENPRODUKSJON	4 492 195	2 633 199	4 125 082
14	OVERFØRINGSUTGIFTER	694 124	661 736	773 758
15	FINANSUTGIFTER M.V.	705 224	705 224	801 130
16	SALGSINNTEKTER	941 724	0	-4 706
17	REFUSJONER	-3 618 937	-1 912 109	-2 921 435
19	FINANSINNTEKTER M.V.	0	0	-77 087

222	SOLEVÅG SKULE OG SFO	20 571 439	18 565 361	20 041 086
10	LØNN	24 106 810	19 160 338	24 032 134
11	KJØP AV VARER I EIGEN TENESTEPRODUKSJON	784 715	1 307 098	954 383
12	KJØP AV VARER OG TENESTER I EIGEN TENESTEPRODUKSJON	143 279	80 483	176 628
14	OVERFØRINGSUTGIFTER	151 260	-91 858	191 444
16	SALGSINNTEKTER	-2 209 638	-1 890 700	-2 627 510
17	REFUSJONER	-2 404 986	0	-2 685 993

223	MÅSEIDE SKULE OG SFO	10 532 638	10 106 126	10 996 921
10	LØNN	10 532 638	10 106 126	10 996 921
11	KJØP AV VARER I EIGEN TENESTEPRODUKSJON	343 548	216 792	340 585
12	KJØP AV VARER OG TENESTER I EIGEN TENESTEPRODUKSJON	-164 645	0	64 366
13	KJØP AV TENESTER SOM ERSTATTER EIGENPRODUKSJON	21 200	0	0
14	OVERFØRINGSUTGIFTER	85 790	74 915	83 490
16	SALGSINNTEKTER	-1 032 061	-1 161 678	-1 080 511
17	REFUSJONER	-494 604	-51 100	-1 084 973

224	FISKARSTRAND SKULE OG SFO	12 343 653	12 298 619	11 969 334
10	LØNN	13 532 666	13 671 855	13 751 664
11	KJØP AV VARER I EIGEN TENESTEPRODUKSJON	524 444	548 525	487 864
12	KJØP AV VARER OG TENESTER I EIGEN TENESTEPRODUKSJON	-85 178	54 166	57 682
13	KJØP AV TENESTER SOM ERSTATTER EIGENPRODUKSJON	24 919	0	0
14	OVERFØRINGSUTGIFTER	93 934	73 330	96 022
16	SALGSINNTEKTER	-1 241 198	-1 367 072	-1 528 219
17	REFUSJONER	-505 933	-682 185	-895 678

225	LANGEVÅG SKULE OG SFO	37 619 257	37 678 256	35 737 521
10	LØNN	42 790 170	39 236 394	40 841 875
11	KJØP AV VARER I EIGEN TENESTEPRODUKSJON	1 199 249	2 248 233	1 604 530
12	KJØP AV VARER OG TENESTER I EIGEN TENESTEPRODUKSJON	94 520	99 134	109 269
14	OVERFØRINGSUTGIFTER	277 923	0	294 372
15	FINANSUTGIFTER M.V.	18 975	18 975	18 975
16	SALGSINNTEKTER	-3 813 803	-3 985 800	-3 789 068
17	REFUSJONER	-2 947 777	61 320	-3 342 432

227	SULA UNGDOMSSKULE	33 435 441	33 689 875	31 586 459
10	LØNN	34 451 847	33 651 472	33 061 797
11	KJØP AV VARER I EIGEN TENESTEPRODUKSJON	1 262 906	1 276 164	1 127 558
12	KJØP AV VARER OG TENESTER I EIGEN TENESTEPRODUKSJON	363 296	37 814	143 161
14	OVERFØRINGSUTGIFTER	201 566	110 701	180 510
15	FINANSUTGIFTER M.V.	52 808	52 808	74 520
16	SALGSINNTEKTER	0	-100 000	-300 000
17	REFUSJONER	-2 896 983	-1 339 084	-2 701 087

231	KOMMUNAL BARNEHAGE	41 211 638	40 880 545	37 390 806
10	LØNN	51 389 916	47 088 039	49 450 051
11	KJØP AV VARER I EIGEN TENESTEPRODUKSJON	2 309 159	2 179 228	2 344 023
12	KJØP AV VARER OG TENESTER I EIGEN TENESTEPRODUKSJON	446 813	234 271	328 621
13	KJØP AV TENESTER SOM ERSTATTER EIGENPRODUKSJON	301 100	0	88 200
14	OVERFØRINGSUTGIFTER	2 831 408	1 327 215	3 279 303
15	FINANSUTGIFTER M.V.	49 138	49 138	49 138
16	SALGSINNT EKTER	-8 912 123	-9 824 338	-11 049 765
17	REFUSJONER	-7 012 432	-173 008	-6 851 806
19	FINANSINNT EKTER M.V.	-191 341	0	-246 959

232	PRIVATE BARNEHAGER	51 626 604	55 138 964	51 833 539
13	KJØP AV TENESTER SOM ERSTATTER EIGENPRODUKSJON	54 490 425	55 947 764	54 115 439
14	OVERFØRINGSUTGIFTER	581 269	750 000	652 798
17	REFUSJONER	-3 445 090	-1 558 800	-2 934 698

240	VAKSENOPPLÆRING	3 068 138	2 387 688	2 133 331
10	LØNN	1 921 941	2 213 942	1 977 142
11	KJØP AV VARER I EIGEN TENESTEPRODUKSJON	39 660	34 240	27 968
12	KJØP AV VARER OG TENESTER I EIGEN TENESTEPRODUKSJON	248 250	8 687	4 137
13	KJØP AV TENESTER SOM ERSTATTER EIGENPRODUKSJON	2 045 385	1 423 649	1 170 675
14	OVERFØRINGSUTGIFTER	105 855	9 811	-6 132
17	REFUSJONER	-1 292 953	-1 302 641	-1 040 459

251	TILTAK BARN OG UNGE	40 045 284	41 257 329	41 526 986
10	LØNN	34 997 201	32 335 302	33 363 361
11	KJØP AV VARER I EIGEN TENESTEPRODUKSJON	2 890 443	3 486 601	3 500 839
12	KJØP AV VARER OG TENESTER I EIGEN TENESTEPRODUKSJON	1 856 951	3 319 920	3 120 682
13	KJØP AV TENESTER SOM ERSTATTER EIGENPRODUKSJON	6 645 462	4 383 835	6 682 346
14	OVERFØRINGSUTGIFTER	1 188 318	1 274 139	1 594 841
15	FINANSUTGIFTER M.V.	202 073	29 800	405 628
16	SALGSINNT EKTER	-750	0	-4 350
17	REFUSJONER	-6 758 121	-3 572 268	-6 659 914
18	OVERFØRINGSINNT EKTER	124 529	0	0
19	FINANSINNT EKTER M.V.	-1 100 822	0	-476 447

3	HELSE OG SOSIAL	254 957 317	246 776 716	237 698 095
10	LØNN	229 723 660	225 710 908	220 637 505
11	KJØP AV VARER I EIGEN TENESTEPRODUKSJON	10 118 680	10 940 298	10 694 073
12	KJØP AV VARER OG TENESTER I EIGEN TENESTEPRODUKSJON	10 814 492	2 851 040	13 026 106
13	KJØP AV TENESTER SOM ERSTATTER EIGENPRODUKSJON	25 988 483	21 605 906	18 957 789
14	OVERFØRINGSUTGIFTER	5 398 740	5 356 053	4 412 489
15	FINANSUTGIFTER M.V.	1 676 496	1 040 985	1 107 680
16	SALGSINTEKTER	-8 652 512	-10 611 192	-10 563 011
17	REFUSJONER	-19 538 847	-10 117 282	-19 621 867
19	FINANSINTEKTER M.V.	-571 875	0	-952 669

301	ADMINISTRASJON OG FELLEUTGIFTER HS	2 338 889	3 013 392	2 300 698
10	LØNN	1 745 641	1 345 734	1 597 432
11	KJØP AV VARER I EIGEN TENESTEPRODUKSJON	193 681	72 051	323 737
12	KJØP AV VARER OG TENESTER I EIGEN TENESTEPRODUKSJON	48 883	0	1 041 327
14	OVERFØRINGSUTGIFTER	1 109 744	1 588 453	1 052 645
15	FINANSUTGIFTER M.V.	30 000	0	0
16	SALGSINTEKTER	-130 173	0	-134 966
17	REFUSJONER	-213 766	7 154	-688 228
19	FINANSINTEKTER M.V.	-445 121	0	-891 249

302	HELSEAVDELINGA	19 322 718	19 416 198	18 176 637
10	LØNN	12 083 131	11 474 089	10 360 717
11	KJØP AV VARER I EIGEN TENESTEPRODUKSJON	1 015 910	940 195	1 109 714
12	KJØP AV VARER OG TENESTER I EIGEN TENESTEPRODUKSJON	385 955	213 887	325 747
13	KJØP AV TENESTER SOM ERSTATTER EIGENPRODUKSJON	9 178 709	9 291 682	9 318 965
14	OVERFØRINGSUTGIFTER	429 046	215 642	302 258
15	FINANSUTGIFTER M.V.	427 279	0	120 000
16	SALGSINTEKTER	-1 001 419	-1 106 990	-1 075 174
17	REFUSJONER	-3 094 882	-1 612 307	-2 275 591
19	FINANSINTEKTER M.V.	-101 010	0	-10 000

303	NAV - SOSIAL	11 856 030	14 909 110	14 514 602
10	LØNN	8 832 655	9 025 768	10 089 886
11	KJØP AV VARER I EIGEN TENESTEPRODUKSJON	127 167	54 243	76 578
12	KJØP AV VARER OG TENESTER I EIGEN TENESTEPRODUKSJON	341 271	148 190	140 538
13	KJØP AV TENESTER SOM ERSTATTER EIGENPRODUKSJON	2 234 953	5 320 429	4 745 187
14	OVERFØRINGSUTGIFTER	1 907 177	1 194 580	1 135 196
15	FINANSUTGIFTER M.V.	78 232	0	0
17	REFUSJONER	-1 665 426	-834 100	-1 672 784



355	SULATUNET	43 089 643	43 904 978	41 679 551
10	LØNN	40 194 129	44 702 833	40 015 774
11	KJØP AV VARER I EIGEN TENESTEPRODUKSJON	4 892 739	5 336 694	5 113 071
12	KJØP AV VARER OG TENESTER I EIGEN TENESTEPRODUKSJON	5 621 152	1 645 522	4 960 276
13	KJØP AV TENESTER SOM ERSTATTER EIGENPRODUKSJON	153 570	205 890	99 563
14	OVERFØRINGSUTGIFTER	1 262 324	1 516 955	1 265 740
15	FINANSUTGIFTER M.V.	325 395	225 395	194 382
16	SALGSINNEKTER	-5 830 827	-6 398 484	-6 410 960
17	REFUSJONER	-3 528 840	-3 329 827	-3 557 415
19	FINANSINNEKTER M.V.	0	0	-879

356	HEIMETENESTER	56 237 402	53 037 538	55 713 659
10	LØNN	56 381 792	52 945 975	53 188 237
11	KJØP AV VARER I EIGEN TENESTEPRODUKSJON	1 254 918	1 460 113	1 316 907
12	KJØP AV VARER OG TENESTER I EIGEN TENESTEPRODUKSJON	1 303 187	485 740	4 137 507
13	KJØP AV TENESTER SOM ERSTATTER EIGENPRODUKSJON	139 822	75 000	2 093 266
14	OVERFØRINGSUTGIFTER	287 587	408 302	242 854
15	FINANSUTGIFTER M.V.	528 528	528 528	506 236
16	SALGSINNEKTER	-766 719	-896 927	-1 519 206
17	REFUSJONER	-2 891 713	-1 969 193	-4 252 142

357	BUKOLLEKTIVA	39 591 905	37 999 093	37 835 547
10	LØNN	39 020 886	37 567 712	37 749 263
11	KJØP AV VARER I EIGEN TENESTEPRODUKSJON	1 195 387	1 450 043	1 226 299
12	KJØP AV VARER OG TENESTER I EIGEN TENESTEPRODUKSJON	2 778 003	154 097	2 218 781
14	OVERFØRINGSUTGIFTER	219 627	224 840	248 825
15	FINANSUTGIFTER M.V.	53 641	53 641	53 641
16	SALGSINNEKTER	-281 719	-408 800	-386 194
17	REFUSJONER	-3 393 919	-1 042 440	-3 275 068

358	BU- OG AKTIVITETSTENESTA	82 520 729	74 496 407	67 477 401
10	LØNN	71 465 426	68 648 797	67 636 196
11	KJØP AV VARER I EIGEN TENESTEPRODUKSJON	1 438 877	1 626 959	1 527 767
12	KJØP AV VARER OG TENESTER I EIGEN TENESTEPRODUKSJON	336 041	203 604	201 930
13	KJØP AV TENESTER SOM ERSTATTER EIGENPRODUKSJON	14 281 429	6 712 905	2 700 807
14	OVERFØRINGSUTGIFTER	183 235	207 281	164 972
15	FINANSUTGIFTER M.V.	233 421	233 421	233 421
16	SALGSINNEKTER	-641 655	-1 799 991	-1 036 512
17	REFUSJONER	-4 750 301	-1 336 569	-3 900 639
19	FINANSINNEKTER M.V.	-25 744	0	-50 541

4	KULTUR	10 082 454	10 297 960	9 442 503
10	LØNN	8 032 112	8 090 271	7 815 312
11	KJØP AV VARER I EIGEN TENESTEPRODUKSJON	782 199	848 247	801 933
12	KJØP AV VARER OG TENESTER I EIGEN TENESTEPRODUKSJON	482 479	632 957	869 570
13	KJØP AV TENESTER SOM ERSTATTER EIGENPRODUKSJON	233 385	258 698	161 140
14	OVERFØRINGSUTGIFTER	2 117 683	1 751 554	6 703 764
15	FINANSUTGIFTER M.V.	260 800	75 800	0
16	SALGSINNTEKTER	-1 057 017	-1 189 631	-1 253 261
17	REFUSJONER	-668 198	-89 936	-281 698
18	OVERFØRINGSINNTEKTER	0	-80 000	-5 278 000
19	FINANSINNTEKTER M.V.	-100 990	0	-96 257

410	ADMINISTRASJON OG FELLESTENESTER KULTUR	1 318 437	1 402 629	1 296 988
10	LØNN	1 137 785	1 084 096	1 074 601
11	KJØP AV VARER I EIGEN TENESTEPRODUKSJON	121 559	137 152	132 090
12	KJØP AV VARER OG TENESTER I EIGEN TENESTEPRODUKSJON	8 742	66 745	82 779
14	OVERFØRINGSUTGIFTER	81 235	51 100	60 864
15	FINANSUTGIFTER M.V.	0	75 800	0
16	SALGSINNTEKTER	-4 649	0	-22 483
17	REFUSJONER	-26 235	-12 264	-20 864
19	FINANSINNTEKTER M.V.	0	0	-10 000

420	MUSIKK OG KULTUR	3 384 531	3 177 001	3 102 358
10	LØNN	3 977 957	4 019 023	3 840 728
11	KJØP AV VARER I EIGEN TENESTEPRODUKSJON	137 420	97 571	168 539
12	KJØP AV VARER OG TENESTER I EIGEN TENESTEPRODUKSJON	122 420	35 770	178 994
13	KJØP AV TENESTER SOM ERSTATTER EIGENPRODUKSJON	186 428	184 607	89 138
14	OVERFØRINGSUTGIFTER	36 485	25 550	15 788
16	SALGSINNTEKTER	-1 010 816	-1 159 970	-1 128 415
17	REFUSJONER	-50 363	-25 550	-24 414
19	FINANSINNTEKTER M.V.	-15 000	0	-38 000

430	BIBLIOTEK	2 021 377	2 178 895	2 220 027
10	LØNN	1 638 786	1 680 152	1 652 794
11	KJØP AV VARER I EIGEN TENESTEPRODUKSJON	145 903	164 085	140 895
12	KJØP AV VARER OG TENESTER I EIGEN TENESTEPRODUKSJON	289 137	367 944	464 967
14	OVERFØRINGSUTGIFTER	47 510	25 990	72 181
16	SALGSINNTEKTER	-10 995	-13 286	-17 252
17	REFUSJONER	-62 975	-45 990	-84 115
18	OVERFØRINGSINNTEKTER	0	0	-5 000
19	FINANSINNTEKTER M.V.	-25 990	0	-4 443

450	BARN OG UNGE	1 398 003	1 561 723	1 427 133
10	LØNN	1 277 584	1 307 000	1 247 188
11	KJØP AV VARER I EIGEN TENESTEPRODUKSJON	77 468	151 391	173 701
12	KJØP AV VARER OG TENESTER I EIGEN TENESTEPRODUKSJON	62 180	80 738	96 135
13	KJØP AV TENESTER SOM ERSTATTER EIGENPRODUKSJON	0	27 594	13 330
14	OVERFØRINGSUTGIFTER	18 671	6 132	10 035
16	SALGSINNTEKTER	-19 229	-5 000	-73 984
17	REFUSJONER	-18 671	-6 132	-39 272

460	ANNA KULTUR	1 960 106	1 977 712	1 395 998
11	KJØP AV VARER I EIGEN TENESTEPRODUKSJON	299 849	298 048	186 708
12	KJØP AV VARER OG TENESTER I EIGEN TENESTEPRODUKSJON	0	81 760	46 696
13	KJØP AV TENESTER SOM ERSTATTER EIGENPRODUKSJON	46 957	46 497	58 672
14	OVERFØRINGSUTGIFTER	1 933 781	1 642 782	6 544 897
15	FINANSUTGIFTER M.V.	260 800	0	0
16	SALGSINNTEKTER	-11 328	-11 375	-11 127
17	REFUSJONER	-509 953	0	-113 034
18	OVERFØRINGSINNTEKTER	0	-80 000	-5 273 000
19	FINANSINNTEKTER M.V.	-60 000	0	-43 814

5	PBD	59 354 383	60 041 613	53 537 570
10	LØNN	12 270 467	22 451 965	22 232 682
11	KJØP AV VARER I EIGEN TENESTEPRODUKSJON	12 456 158	13 591 300	12 967 270
12	KJØP AV VARER OG TENESTER I EIGEN TENESTEPRODUKSJON	16 583 976	16 148 429	16 014 510
13	KJØP AV TENESTER SOM ERSTATTER EIGENPRODUKSJON	3 916 281	2 631 650	2 541 263
14	OVERFØRINGSUTGIFTER	8 966 215	3 594 498	5 925 121
15	FINANSUTGIFTER M.V.	31 871 357	31 871 359	29 513 277
16	SALGSINNTEKTER	-17 710 271	-27 265 074	-28 448 944
17	REFUSJONER	-8 999 799	-2 982 514	-7 207 610

511	ADMIN. OG FELLESTENESTER KOMMUNAL TEKNISK	1 803 979	1 835 727	1 454 759
10	LØNN	1 316 662	9 341 497	8 844 958
11	KJØP AV VARER I EIGEN TENESTEPRODUKSJON	43 748	926 236	720 768
12	KJØP AV VARER OG TENESTER I EIGEN TENESTEPRODUKSJON	154 309	176 806	312 271
13	KJØP AV TENESTER SOM ERSTATTER EIGENPRODUKSJON	344 189	0	0
14	OVERFØRINGSUTGIFTER	118 441	20 234	221 106
15	FINANSUTGIFTER M.V.	189 262	189 262	61 831
16	SALGSINNTEKTER	0	-8 668 074	-8 102 259
17	REFUSJONER	-362 631	-150 234	-603 916

520	VEGER	12 469 823	9 634 746	8 827 171
10	LØNN	902 296	85 575	88 954
11	KJØP AV VARER I EIGEN TENESTEPRODUKSJON	599 933	544 215	713 908
12	KJØP AV VARER OG TENESTER I EIGEN TENESTEPRODUKSJON	6 328 892	7 119 059	4 742 048
13	KJØP AV TENESTER SOM ERSTATTER EIGENPRODUKSJON	4 348 772	901 404	1 033 398
14	OVERFØRINGSUTGIFTER	3 683 913	3 683 913	3 562 097
17	REFUSJONER	-3 393 982	-2 699 420	-1 313 234

530	EIGEDOMSFORVALTNING OG PARK/GRØNT	4 653 397	5 782 904	4 601 741
10	LØNN	2 855 516	4 215 931	3 919 574
11	KJØP AV VARER I EIGEN TENESTEPRODUKSJON	1 222 886	1 199 828	885 753
12	KJØP AV VARER OG TENESTER I EIGEN TENESTEPRODUKSJON	515 649	657 146	1 843 391
14	OVERFØRINGSUTGIFTER	209 989	0	303 754
15	FINANSUTGIFTER M.V.	412 999	412 999	381 260
16	SALGSINNTEKTER	-7 048	-703 000	-2 071 875
17	REFUSJONER	-556 595	0	-660 115

531	KOMMUNALE BYGG	33 557 200	32 932 148	31 209 597
10	LØNN	5 101 418	5 249 991	5 006 429
11	KJØP AV VARER I EIGEN TENESTEPRODUKSJON	9 658 562	10 310 716	10 116 747
12	KJØP AV VARER OG TENESTER I EIGEN TENESTEPRODUKSJON	9 484 514	8 035 986	8 935 183
13	KJØP AV TENESTER SOM ERSTATTER EIGENPRODUKSJON	334 721	250 390	500 000
14	OVERFØRINGSUTGIFTER	4 171 428	-60 000	4 234 429
15	FINANSUTGIFTER M.V.	27 039 063	27 039 065	25 115 643
16	SALGSINNTEKTER	-17 703 223	-17 894 000	-18 254 382
17	REFUSJONER	-4 529 283	0	-4 444 451

541	BRANN	6 869 983	9 856 088	7 444 302
10	LØNN	2 094 575	3 558 971	4 372 768
11	KJØP AV VARER I EIGEN TENESTEPRODUKSJON	931 029	610 305	530 094
12	KJØP AV VARER OG TENESTER I EIGEN TENESTEPRODUKSJON	100 612	159 432	181 618
13	KJØP AV TENESTER SOM ERSTATTER EIGENPRODUKSJON	3 237 371	2 381 260	2 041 263
14	OVERFØRINGSUTGIFTER	117 586	2 732 860	132 433
15	FINANSUTGIFTER M.V.	546 120	546 120	392 446
16	SALGSINNTEKTER	0	0	-20 427
17	REFUSJONER	-157 310	-132 860	-185 893

6	VAR	-4 607 291	-7 107 210	-5 512 049
10	LØNN	5 471 911	453 194	355 815
11	KJØP AV VARER I EIGEN TENESTEPRODUKSJON	3 482 799	2 623 300	2 385 725
12	KJØP AV VARER OG TENESTER I EIGEN TENESTEPRODUKSJON	9 724 164	13 231 400	14 427 979
13	KJØP AV TENESTER SOM ERSTATTER EIGENPRODUKSJON	14 478 919	14 804 000	15 263 636
14	OVERFØRINGSUTGIFTER	11 646	0	5 112
15	FINANSUTGIFTER M.V.	11 318 375	9 824 256	9 814 056
16	SALGSINNEKTER	-48 265 743	-48 043 360	-45 369 918
17	REFUSJONER	-410 530	0	-33 612
19	FINANSINNEKTER M.V.	-418 832	0	-2 360 842

611	VATN	-1 411 158	-2 383 160	-1 440 130
10	LØNN	1 996 090	200 246	177 907
11	KJØP AV VARER I EIGEN TENESTEPRODUKSJON	1 405 355	918 000	852 671
12	KJØP AV VARER OG TENESTER I EIGEN TENESTEPRODUKSJON	5 307 737	4 978 000	5 102 213
13	KJØP AV TENESTER SOM ERSTATTER EIGENPRODUKSJON	1 890 345	3 400 000	1 703 382
14	OVERFØRINGSUTGIFTER	7 960	0	0
15	FINANSUTGIFTER M.V.	3 407 594	3 407 594	3 323 620
16	SALGSINNEKTER	-15 302 430	-15 287 000	-12 599 923
19	FINANSINNEKTER M.V.	-123 809	0	0

621	AVLØP	-4 282 385	-5 113 248	-4 366 030
10	LØNN	3 188 971	224 777	177 908
11	KJØP AV VARER I EIGEN TENESTEPRODUKSJON	1 945 979	1 569 000	1 431 124
12	KJØP AV VARER OG TENESTER I EIGEN TENESTEPRODUKSJON	4 333 331	7 854 000	8 742 704
13	KJØP AV TENESTER SOM ERSTATTER EIGENPRODUKSJON	622 146	510 000	1 212 775
14	OVERFØRINGSUTGIFTER	0	0	2 671
15	FINANSUTGIFTER M.V.	7 071 841	5 747 975	5 604 093
16	SALGSINNEKTER	-21 239 948	-21 019 000	-21 537 303
17	REFUSJONER	-204 706	0	0

631	SLAM	28 785	40 785	-43 396
10	LØNN	69 199	0	0
11	KJØP AV VARER I EIGEN TENESTEPRODUKSJON	27 316	31 300	24 424
12	KJØP AV VARER OG TENESTER I EIGEN TENESTEPRODUKSJON	2 800	24 300	62 920
13	KJØP AV TENESTER SOM ERSTATTER EIGENPRODUKSJON	681 367	470 000	623 806
15	FINANSUTGIFTER M.V.	6 485	6 485	6 485
16	SALGSINNEKTER	-501 853	-491 300	-522 351
17	REFUSJONER	-2 651	0	0
19	FINANSINNEKTER M.V.	-253 879	0	-238 680

641	RENOVASJON	1 148 331	335 202	397 647
10	LØNN	173 068	0	0
11	KJØP AV VARER I EIGEN TENESTEPRODUKSJON	80 876	74 400	62 107
12	KJØP AV VARER OG TENESTER I EIGEN TENESTEPRODUKSJON	77 256	132 600	455 584
13	KJØP AV TENESTER SOM ERSTATTER EIGENPRODUKSJON	9 916 045	9 200 000	10 532 840
14	OVERFØRINGSUTGIFTER	3 386	0	2 141
15	FINANSUTGIFTER M.V.	662 202	662 202	662 202
16	SALGSINNEKTER	-9 686 265	-9 734 000	-9 183 602
17	REFUSJONER	-78 238	0	-33 312
19	FINANSINNEKTER M.V.	0	0	-2 100 313

651	FEIAR	-70 333	-41 260	-64 180
11	KJØP AV VARER I EIGEN TENESTEPRODUKSJON	38 444	0	0
12	KJØP AV VARER OG TENESTER I EIGEN TENESTEPRODUKSJON	14 032	20 400	15 400
13	KJØP AV TENESTER SOM ERSTATTER EIGENPRODUKSJON	3 040	40 800	48 561
14	OVERFØRINGSUTGIFTER	1 369 016	1 224 000	1 190 833
15	FINANSUTGIFTER M.V.	-1 329 467	-1 326 460	-1 297 125
16	SALGSINNEKTER	-444	0	0
19	FINANSINNEKTER M.V.	-164 953	0	-21 849

671	FORUREINING	-20 531	54 471	4 039
10	LØNN	6 137	28 171	0
11	KJØP AV VARER I EIGEN TENESTEPRODUKSJON	9 240	10 200	0
12	KJØP AV VARER OG TENESTER I EIGEN TENESTEPRODUKSJON	0	201 700	15 997
14	OVERFØRINGSUTGIFTER	300	0	300
15	FINANSUTGIFTER M.V.	170 253	0	217 656
16	SALGSINNEKTER	-205 780	-185 600	-229 614
17	REFUSJONER	-682	0	-300

7	PBO	3 450 999	4 558 761	5 392 652
10	LØNN	6 044 465	5 833 616	5 683 884
11	KJØP AV VARER I EIGEN TENESTEPRODUKSJON	829 321	817 242	681 825
12	KJØP AV VARER OG TENESTER I EIGEN TENESTEPRODUKSJON	1 347 650	1 459 065	2 106 065
13	KJØP AV TENESTER SOM ERSTATTER EIGENPRODUKSJON	61 729	124 926	103 673
14	OVERFØRINGSUTGIFTER	273 914	434 070	409 040
15	FINANSUTGIFTER M.V.	201 049	122 639	220 270
16	SALGSINNEKTER	-4 988 653	-3 890 427	-3 136 681
17	REFUSJONER	-318 477	-342 370	-675 424